盛京時報

戊辰年陰曆四月十五日
昭和三年六月二日
中日紀念大典休刊

◎本報價目◎
每張現大洋五分
每月現大洋八角五分
▲外埠連郵價目
每月現大洋壹圓
半年現大洋五圓五角
全年現大洋拾圓
▲告白刊資
一行五號字十五字起
一刊資一日每行現大洋壹圓
碼長期另議

發行人 宮川貫一
編輯人 菊池貞二
印刷人 石原比太郎
發行所 盛京時報社 奉天附屬地九番地
電話 日二一二二番 日一一八二番 中一一六八番
振替口座 大連一七二五番
大阪市北區堂島濱通一丁目 盛京時報文社
(東京) 盛京時報文社

北軍固守滄州之情形
戒嚴加緊修補城墻
四郊多難兵匪爲災

滄州訊云。褚張二督自抵滄後。委派戒嚴司令實行戒嚴令。每晨文廟前菜市被驅逐、各城門要巷均置崗兵把守。盤詰問人實屬極嚴。每至夜九點即斷絕行人。又滄邑城墻因多年失修。四面幾無墻形之豁口甚多。戒嚴現司令部爲保衛地方起見。遂派兵士率領民夫多人分段補修。已在動工。並通令各街巷居民及商號按十戶輪流辦法。點設路燈。又象派有流車出探偵察。轆轆長鳴。聲音終日不絕於耳。觀此情形。大見緊急。然城內尚稱安謐云。

又東鄉感化屯村于日昨忽來兵士數人。在圍寨外要求開門。聲言奉命來此辦公、該村人等因時局不靖。恐爲土匪衝入。遂向該兵士等要長官公事爲證。方能開門。否則即行拒絕。該兵士等因無公事。遂痛罵而去。未幾突由官長率大部兵士約百十餘人而來。即將該村包圍。並言若再不開門。即開槍射擊。該村人等見實爲官兵。遂即開門迎入。該兵士等入村後。見人即打。痛罵不休、尚言抗拒官兵。行同土匪。非將該村長將某綁赴司令訊辦不可。以致均各張惶失措、後經該村諸位老叟出面叩首。求請釋放。終罰洋五百元。並搜去護村官槍五支。旋緊之以酒肉而後去。據聞係住於曹莊北部把守防線之兵士云。

直魯軍自滄邑運河西屯。至東海濱高塵頭止。佈有極堅固之陣線。人數集有十萬衆。謂可抵禦南軍之北來。刻下戰濠已修理完竣。係新式蓋溝築法。長一百餘里云。

直魯軍哨兵昨在鹽山縣南境。與南軍接觸。結果。北軍傷數人。並傷人槍兵士一名。於廿六日下午送於滄州紅十字會療治。入鹽軍昨廿六日在滄車站拿獲南方偵探三人。皆農人裝飾髮辮尚垂。擬即略加詢問。即施行槍決。

滄縣公署兹派差役六名赴城南第四鄉狼兒口地方(該地距城四十五華里)向民間催索官車。及到該村時。適有南軍開到。被兒差役等身著便衣。帶有縣署背章。當即拏獲。認眞盤詰。該差人等遂據實以告。該南軍團長某將該差人羈留五人。放回一人。並令放回者與縣長報告。言該軍於本月二十八九兩日間定行進攻滄州云。嗣後南軍團長又將被留之五人亦放回。又云我亦係滄州人。對爾等不能不關照云。頃又據聞南皮縣交河縣均被南軍佔領。鹽山縣尚在北軍手。有友人於二十六日所來之函云。泊鎮於廿五日有南軍開到云。

桂軍北伐計畫

漢口電。白崇禧歸漢後。桂軍北伐聲浪大盛、唯李宗仁與白所定計畫。以馮晉各軍戰勢尙優。無庸多派兵力北上。且武漢後方防務。亦屬重要。擬在第七第十三兩軍中抽調兩師出發。餘仍留鎭湘鄂。至新編湘軍。除吳尙一軍外。一律派遣北上。以葉開鑫部及湖南各獨立師。充北伐總預備隊。令豫南雜色各軍。移防豫西。騰出鄂漢路綫。歸桂軍接管。

香港電。粵傳將組第五集團軍。以陳銘樞黃紹雄所部。爲一二方面軍。陳濟棠策由港赴瓊。

張褚電克南皮經過

京訊云。昨日官方接張宗昌褚玉璞自劉陳莊來電如下。(銜略)據職部張副軍團長敬堯報稱。晨驅逐半壁店之敵騎後。得悉騎兵旅許文耀部。在南皮城東北唐官屯双廟五廢一帶活動。其南皮城及殷官屯有敵師。其南方宣惠河有敵堅固工事。當即決心先擊破附近南皮之敵。遂向麥家窪霍官屯大王廟之綫前進攻擊。並令陸殿臣軍驅逐唐官屯附近之敵騎。于早七時展開進攻。激戰三小時。至九時。我張師長駿部。翁勇部隊五百名。由西門攀垣入城。用手榴彈轟擊。敵大亂。我大隊續入。敵向南門潰亂。殷官屯之敵陣。亦同時陷落。遂佔領南皮。敵向并廟潰退。斃敵三百餘。得迫擊砲八。槍四百餘。我軍陣亡營長一名。官兵數十名。分向郭家坊王家樓柳河木非迫擊。又稱方軍長永昌勘午電稱。敵曹萬順之第七軍。侵入諸城日照防地。經我痛剿。于感日俘敵千餘。官長二。山砲二。槍千餘。敵竄高檢以南。除飭進攻寅惠河外。特此奉陳。職等明日由劉陳莊進駐半壁店。并陳。職張宗昌褚玉璞叩艷(廿九)印。

昨日王琦有一艷(廿九)電來京。向潘國務總理呈報。南皮以南敵軍佈防情形 原文如下。北京潘總理鈞鑒。□密。頃據報稱。南皮西南。大胞家集有敵騎兵二百餘。南皮城有敵兵五千餘人。向郭家坊五倉上退却。西南方亦有敵約二千餘人。向張楊家段莊退却。在該敵軍有重載大車三百餘輛。東光北十五里許。有敵軍散兵壕。壕內有敵五千餘人。鐵道東散兵壕內。有敵兵三千餘人。東光西河內。停有敵船五百餘隻。東馬頭有敵兵七百餘等語。除分報外。特電奉聞。職王琦叩艷(二十九日)印。

京漢線南軍由寧蔣指揮

京訊云。據此間觀察京漢豫方面之南軍。將受自新鄉出動之蔣介石之總指揮。大體晉軍自京漢線及其以西地域。馮軍自京漢綫以東地域。前來進攻。武漢軍已開抵京漢線。前線如何。尙未判然。第四集團軍主力。恐尙未自武漢出發。但南京方面。宣傳第二第四集團軍之相當部隊。業已集合京漢線以東地域。並自廿九日。已對奉軍開始總攻擊。

北軍將領往返

津訊云。魯軍參謀長李藻麟。日前因赴滄州與張宗昌有所接洽。前(廿九)晚專車北返。夜十一時四十分抵津。昨日與後防司令張冠五磋商維持治安之辦法又二七方面軍團部顧問日人小日間。日前奉張宗昌命令來津與日軍司令官新井。鈴太郎關於外交軍事上問題。有所接洽前夜十一時偕日本駐屯軍司令部參謀稿本。專車赴滄州。並有十三軍駐津辦公處長葉子南。率兵十餘名同車南下。又財政廳長任師尙昨(卅)晨零時廿分。專車赴滄州。向張宗昌褚玉璞報告稅收狀況、及護理省長經過情形。如無要事躭擱。今晚即可返津。又第一方面視察使宮邦鐸。率武裝隨從二百餘人。昨晨由滄州專車北上。午刻十一時五十分抵津。在總站下車。稍有躭擱定今日晉京。向府(張作霖)報告津浦路防務布置情形云。

程潛免職經過

漢口訊云。中央政治會議武漢分會。於昨二十一日舉行第一次常會。先於二十日由該會通知李宗仁程潛白崇禧陳紹寬張知本胡宗鐸嚴重張華輔劉嶽峙李隆建魯滌平各委員云『敬啓者本會第一次常會提前於本月二十一日(星期一)下午二時舉行屆時務請準臨是荷。中央政治會議武漢分會謹啓』頃聞是日下午二時除白陳兩委員因公離漢缺席外。其餘均皆到會如儀。開會後李主席即報告程委員潛。年來在黨國工作之過去與現在。有如何如何不合之處究應如何處分。請大家討論。程當亦有所辯辯。旋即退席。李由各委員公決。暫將程氏監視並立電中央國府請將程之第六軍軍長兼第四路總指揮等本兼各職。概行免去。該電於當夜十時五十分由漢局發出。程氏至此。遂在政分會被監視矣。又次魯滌平辭湘省政府主席案。議決挽留。再次湘省政府局部改組案。決定即日電京請任魯滌平陳嘉佑劉興何建周鰲李隆建張定劉召黼陳嘉佑曾繼梧劉嶽峙十一人爲湖南省政府委員。魯爲主席。其財政民政教育建設四廳長仍由李隆建陳嘉佑張定劉召黼兼任。俾資熟手。並令李隆建於二十二日返湘轉達一切。直至五時始散會。並聞政分會秘書處總務科長一職。亦經李主席派王邈志承充。該分會印信中央尙未頒發來漢以前。暫以第三路總指揮關防代用。至程氏何以落得如此下塲。除李主席箇電已略有所指外。其尙有可以發表之重要原因。即所謂西征之結果。表面不會促成程氏取唐討唐決不學唐之前言而不自覺。且生智兩湖勢力而代之。致程氏自食唐氏臨去尙不聞如今日之程氏。竟呈既不能令又不能受命之險象。程去後。寧漢一家。殆可預卜也。

國民軍進攻濰縣

濟南訊云。昨日自濰縣來者。據謂該縣城現由魯軍劉志陸駐守。四門緊閉。駐城內者約二千人。壽光方面國民革命軍岳國棟。劉翔山各部約二千餘人。已向濰縣前進中。其劉志陸舊部謝文炳之十七軍。陳修留之十八軍。現在濰縣東北昌邑平度一帶。連同劉部十三軍。共約八千人。國軍曹萬順之十七軍。由日照進抵莒縣後。方永昌率其第四軍殘部退守諸城。約五六千人。顧震部駐膠縣者約二千。駐高密者約二千。曹萬順軍已準備北進。安邱民軍。已懸青天白日旗。起而響應。膠東戰局。已日緊張云。

又日前高密獨立。竟用鐵甲車上大砲轟擊。彈丸小城。後因基督教會出而勸阻。轟擊三日夜。方始停炮。事後調查。城內被炮火炸燬之慘狀。較今次濟南。尤甚焉。傷斃人命。尙無確數。房屋則幾無一幸免。祝部進城前。並將該縣東南西三關。縱火焚燒。入城後數日。又將縣中學付之一炬云。

津浦路黨軍漸集東光

天津訊云。泊頭南皮塩山一帶。雖曾一度到有馮軍步騎兵及黨軍步兵一部。約二萬餘人。配佈各處。專待援軍。惟自直魯軍進攻以來。接戰二日。馮黨軍即陸續退却。其後方軍隊。並在東光交河寧津等處。趕設陣地。以防直魯軍之追擊。至續道北上之大部黨軍。則已逐漸集中德州。並未停留。即向前線運送。是(三十日)晨已有萬人左右。增加東光阜城方面。對直魯軍頗有出於攻擊形勢。現徐源泉張敬堯吳賛卿各部。業已展至泊頭以南準備抗禦。若黨軍果舉全力來攻恐該方面將有非異之劇戰云。

奉軍撤退前之保定形勢
市面秩序尙鎭定難民甚多

京訊云。本日京中。一方有晉軍襲擊保定之說。他方復有奉軍總攻擊京漢路之說。按保定爲直隸之舊都。自去年起。即爲奉軍主力第三四方面軍總司令部之所在地。其安否實立於直隸全省有關。並與奉軍之消長。亦大有關係。各方對此重大問題之消息。既其說不一。則殊無由悉其眞相。某社記者之視察情形。記述如左。

▲記者于廿八日早七時半。由京搭乘普通列車。前赴保定視察前線戰況。該項普通列車。因現値戰事激烈之際。普通旅客異常稀少。客車則滿載開赴前線之軍人。貨車亦爲運赴戰線之軍需品所充滿。故已成事實上之軍用列車。惟現當軍事頻繁之際。猶能每日照常開行普通列車二次。尙屬不幸中之幸耳。予所乘列車。係於廿八早七時三十分。由前門車站出發。當經過京兆平野時。遊目所及。遍地均種青麥。頗有平和氣象。迨抵涿州。則形勢爲之一變。車站附近。尙有舊築之塹壕。去年於晉軍籠城時所被擊毀之城壁。亦觸目皆是。嗣抵高牌店時。適値普通列車由保定開來。該列車內滿載由後方輸送之兵士人民及軍馬等。飛機機件。亦搭載其中。足令人一望即知其係由戰地開來之列車。該地附近。現尙雇有夫役數千。掘築塹壕。在鐵路之左右。蜿蜒約達數十里之遠。旋予所乘之列車。復被令停車。以待北上之軍用列車先行通過。因是延至日沒。始克行抵固城。將抵保定時。即隱聞砲聲殷殷。來自遠方。車行十八小時有餘。始克於是晚二時抵保。是時半弦之月。即將西墜。深夜砲聲。猶斷可聞。淒慘之氣。彌滿全城。車站之前滿佈軍用列車裝甲列車及無線電報列車等。奉軍精銳之武器。殆亦悉集於是。兵馬往來極頻。爲時過晏。不能入城。經戒嚴兵士嚴加盤詰。後始入車站前之小旅舍名大興棧者。略事休息。翌早入保定城內時。市面秩序如常。人心亦尙鎭定。京漢方面之奉軍。殆悉已集中保定一帶。附近各地難民。亦雲集保定。爲數不下二萬。現尙陸續不已。戰線雖離此不遠。而市面仍無混亂之象。兵士亦能恪守軍規。未敢肆意騷擾。刻下軍警當局。正協同紅卍字會及保仁水會等慈善團體。請求救濟難民方法中。總合各方情勢。并就張楊軍團長。及徐副官長關於戰況之談話觀測。最近保定附近戰情。大略如左。

第三四方面軍。以保定爲中心。由第十軍王樹常第十六軍胡毓坤。第十七軍榮臻。第八軍高紀毅。第廿九軍戢翼翹及第廿軍于學忠各部。右自完縣起。左達高陽之間。敷設陣地。從事守備。先是晉軍曾以九師兵力。於廿四日至廿六日之三日間。猛向右翼完縣及鐵路線之于家莊。加以襲擊。卒被奉軍擊破。予其中六師以相當鉅大之打擊。奉軍方面。亦因是略有相當之死傷。此際閻馮兩軍之飛機三架。曾飛至保定擲下傳單。內容大意。謂閻馮兩軍。於二三日內即可入保。是時另布善政。以解人民之倒懸。現時我軍(晉馮軍自稱)雖有保定附近投擲炸彈。而目的僅在于破壞鐵路。并非有意傷民云云。奉軍因是遂立即設備高射砲三門。并另派追擊機。由徐水飛駛空中。以防閻馮兩軍飛機再度來襲。一二日內晉軍飛機。并未仍來攻擊。惟奉軍爲報復計。特另派飛機由保定南下。偵察晉軍情形。并投下炸彈。又奉軍自二十八日以來。已向閻馮兩軍開始反擊。現正向完縣方面滿城等地。行總攻擊中。因之砲聲隆隆。晝夜不絕。

關於馮軍主力之所在地。現雖尙未明瞭。彥已集中於安國。該主力之一部。向保定前進。又一部則由漁花河之南。向津浦路方面移動。劉鎭華部似在獻縣。該部已向河間北上。度於兩三日中。在河間一帶。當即發生激戰。總之現時保定附近之戰役中。閻馮皆以多大之犧牲進擊保定也。當予請面謁張楊兩軍團長時。値其正開重要會議。俟至下午一時。始得晤面。並承其允許撮影。楊氏每早五六時即起。召集幹部至司令部訓話。并聆各方戰況。協議作戰之策至張軍團長起床時間。則爲八時。兩軍團長朝餐。必行共食。餐後即披閱各地戰報。頒發命令。遇有重大問題。即開軍事會議。暇時楊仍就宿儒研究易經。張則研究無線電機。兩軍團長與予晤談時。精神均極良好。

贛省接濟軍費

南昌訊云。兩湖北伐軍隊。業早奉令動員。歸李總指揮宗仁率領。出京漢路加入北伐。只以軍餉尙待籌措。故各部一時未能即行出發。當經朱總指揮電由江西財政廳籌兌接濟兩湖北伐軍隊軍餉十萬元。現該款業已籌匯完妥。茲將漢口李總指揮來電。覓錄如下。

南昌朱總指揮。財政廳黃廳長勛鑒。奉誦感電。深承接濟北伐軍餉十萬元。定期匯付。互助高誼。不勝感荷。班匯漢之五萬元已收。在寧交李文之五萬元不日亦可收到。特聞。李宗仁卅印。

孫岳在滬疾逝

上海電。孫岳在滬養病。日昨沉重。廿七日晚病故於滬寓。

又電。孫岳今大殮。王法勤爲治喪。

廣告

上海青島行 滿船航路 電話(代表番號)四一八五
▲長平丸 六月八日
▲大連丸 六月五日
天津行
▲天潮丸 六月七日
▲濟通丸 六月四日
龍口行(往復共旅順不行)
▲龍平丸 六月五日
香港行
▲興順丸 六月九日
▲瑞海丸 六月十日
監部通 吾妻橋 電話 五八八八番 四二六四番
回丸二商會
屬專荷客扱取店
大連汽船株式會社

利亞甘露丸是一種
清內熱 祛胃火 利胆平肝 消食化水的藥 爲清凉潤補之劑
故凡患
頭目暈眩的人
頭痛作嘔的人
大便乾燥的人
消化不良的人
食慾不振的人
精神疲靡的人
均不可不服
利亞甘露丸
其中尤以吸雅片烟的人 更不可不日進此藥 免除雅片烟不良的作用 如便秘 胃呆 肌肉瘦削 顏色灰白等患
定價每瓶現洋伍角 每打伍圓
另有批發章程函索即寄
奉天總發行所 利亞大藥房
各埠大藥房皆有出售

快樂的捷徑
人生莫不欲除却苦惱而享快樂惟種種關係或身有隱疾致終日陷在苦惱境中實人生之大不幸今幸有此妙品出世其快樂眞有不可思意之敏捷効力請試用之便知其妙
腎虧虛弱者服之可得健壯之快樂
陽痿早洩者服之可得愛情之快樂
不姙乏嗣者服之可得種子之快樂
精神不振者服之可得活潑之快樂
常久服之有難以言喻之快樂
最合生理之補品
美與寶藥片
爲應社會之需求而謝惠顧諸君之雅意特展期贈送六十天請速購備以免失此良好機會也
由陰曆三月初三日起至陰曆五月初三日止
買壹盒送壹盒
大藥各省各房均有代理一律贈送
總行奉天小西門北電車道東 巖華藥行
定價現洋 大盒五十片二 小盒二十片一

南洋表行
自採老山茶晶 機製淨潔玲瓏
瑞士倫柯馳名表廠 本行獨家經理
定價特別低廉 五元至百廿元

黑龍江廣信公司四釐債券第五屆付息通告
爲通告事查敝公司發行週年四釐債券第一二三四四屆應付息金業經付訖並經於付息時在票面鈐有丙寅丁卯等字樣以示區別茲查本年舊曆四月屆第五屆付息期限轉瞬又到凡存票面鈐有丙寅丁卯等字已付過第一二三四期債券息金者即希按照定期(即舊曆四月初一日起至三十日止)向敝公司或所屬各分公司號持券領取第五屆息金自必照章付給其在一二三四期限以內未經鈐字付過第一二三四期息金者亦並於此第五屆付息期內一併補息以昭大信倘過此第五屆仍不取息聽准俟於舊年十月第六屆付息時分別補息平時恕不照付特此通告
週知

丙寅海外貿易公司營業廣告
機關車客貨車 飛行機械
電汽機械 自來水機件
鍋爐暖汽材料 礦山機械
水火保險 元鉄方鋼
花燈傘燈 毛呢絨布
汽油機油 洋鑽洋針
五金雜貨 美松地板
狐狢皮張 買賣產業
各國總代理
英國亞細亞火油公司
美國木業公司
美國新大陸火險公司
日本東京電氣會社
英國克勒達鋼廠
電話 經理室二一一九 庶務股一八○五 油部 中一○六四 日一四八○號
電報掛號 英文PINHSCO.MUKDEN 中文○○一四
本公司奉天小西關電車路
分公司吉林省城後魚行

奉天鐘樓南
有賊
鐘表眼鏡
全部大減價
九扣
貳拾捌天
電話總局二一七三號

新發最明漢文打字機
裝璜精巧 運用靈便
購諸一架
陳列廳前生輝滿室
置諸案頭便利非常
非徒爲裝飾之品
試文明之利器也
一架能代三名書記
每分鐘打五拾餘字
近來各官廳機關銀行會社商會學堂文人學士購用者紛至沓來如蒙光顧不勝歡迎之至
(說明書函索即寄)
漢文打字機製造公司
東三省總代理店
文具公司啓
大連市西崗街十九番地

鳴謝怡昌洋行保險公司賠欵迅速
敝號前因鄰家失愼被其牽延將屋內之貨及生財等竟告焚如幸事前曾在怡昌洋行保有火險當即報告奉天總行經華經理張瑞菴洋總辦葛柏二君前來驗明估價核實照數賠訖足見該公司信用卓著辦事敏捷敝號領欵之餘用特登報鳴謝
營口永世街
營口大藥房謹啓

津浦路北軍已退馬廠

大部分軍隊已無戰意

（三十一日天津發電）

津浦路前線之北軍 各部隊刻聞京漢路主力隊退却實于今朝遽爾動搖主力隊已向馬廠戰線 退却中是時逃走者甚夥所餘殘軍多乏戰意且運粮道路已絕各 指揮官屢向天津督辦公署及省長公署請求發給欠餉以資撫慰軍心

老張將退京

奉派會議正式決定

（三十一日北京發電）

本日午後之奉軍 最高軍事會議正式決定張作霖退出京師

又電張作霖退京後 擬暫時留津發表下野通電

又天津一日電張作霖擬定于一兩日中退出京城張學良 楊宇霆暫時留京處理一切善後策

馮軍先鋒 進抵徐水

（北京卅一日發電）馮玉祥軍之先鋒隊騎兵第六師爲進擊奉軍計現已進抵徐水

官署文件 搬運一空

（天津卅一日發電）本埠各官憲公署之重要書類及貴重品等均送于安全地帶甚至桌椅無存觀之竟成空屋

奉軍最後之防備線

（三十一日北京發電）

京漢線方面奉軍主力隊退守琉璃河之結果各路戰線均受影響由大元帥向各方面命令後退者如左

京綏路方面固守懷來線維持現狀 高陽任邱方面退守固安浦津路方面退守馬廠靜海附近 北軍作戰防守懷來、琉璃河、固安、靜海線然後決計爲最後之決戰

南北妥協問題進行 第一條件爲張作霖下野

（三十一日北京發電）

北軍幹部對南北妥協問題一律贊成第一條張作霖可及時出京如得老張許可即開始進行其妥協內容大致如下

一、張作霖退出北京

二、北京揭揚青天白日旗

三、張作霖下野後閻錫山蔣介石及武漢派等均派代表組織委員會樹立合政府推張學良爲委員長

四、倘成老張出京實現時張學良楊宇霆等各派代表參加會議以便樹立南統一政府之具體條件

萬軍竟被馮軍繳械

（三十一日天津發電）

保定方面之萬福麟軍 約八千人受馮軍之包圍除一部分脫出退却外其大部分被馮軍繳械

魯軍將領密謀聯晉

（三十一日天津發電）

王棟許琨孫殿英等各魯軍軍長乘奉軍勢將退出關外之機突然宣言獨立內部與閻錫山暗定契約反奉附晉現在已由晉閻改編並已任命軍長張宗昌褚玉璞因之實無立足餘地勢必下野當亡命于大連

津浦線南軍抵南皮

（三十一日北京發電）

津浦線南軍之陣容東部地方陳調元中央賀耀祖西部地方方振武之各軍師北進已抵南皮附近

天津商界維持治安

（三十一日天津發電）

本埠反馮派現在運動列國阻止馮軍入津甚爲有力倘北軍撤退時由前任天津總商會長李廷玉維持治安並與警察協力搜查以免共黨乘隙活動

孫傳芳有擁段傳說

（一日北京發電）

段派現因時局大勢急轉而下此間孫傳芳擁護段祺瑞俟老張出京後收拾時局此說其力頗惹一般人士注目

晉奉妥協說

（北京三十一日發電）閻錫山與奉天軍間有在北京附近絕對不交戰並授受政權諒解之成立說

奉軍過津後退

（天津卅一日發電）自今晨至夕通過本埠後退之奉軍由北京方面者三列車由津浦線方面者二列車約計兵數七千人

張宗昌晉京

（天津一日發電）張宗昌于今晨五時由滄州抵津少憩後赴京謁張商議善後策

張楊赴琉璃河

（北京一日發電）張學良楊宇霆兩軍團長關于收容退軍計于今晨離京赴琉璃河戰線

駐津日軍防備

（天津卅一日發電）日本駐屯軍分兵配置警備租界天津三車站警備決定由法國軍隊擔任

奉系擬再發 和平通電

（三十一日北京發電）

奉軍最高幹部會議 決定用張作霖名義再度拍發停戰和平 通電以表示具體的態度現正着手起草一俟起 草完竣即於今明日拍發並聞張作霖 於發表該通電前後有退出北京之觀測

奉軍陸續後退北上

（三十一日北京發電）

據某處接電由保定退却之奉軍現在高碑店長辛店間已達三十列車之多第三四方面軍衛隊約五列車于今早已抵北京京漢線客車因之中止 又電奉軍第十六軍第十七軍今早二時開到豐台者約可卅列車其他之退却部隊現集中于琉璃河長辛店間第三四方面軍團總司令部現已移京師

奉軍討論放棄保定經過

欲完成平原戰之預策

京訊云。據確實方面之消息。在昨日之重要會議。決定京漢之奉軍。行即撤退至涿州以北某站之地點。業已以第三四方面軍團長之名發撤退命令。同時津浦路方面及京綏路方面。當亦不能不撤退至馬廠或南口附近。然在奉派幹部方面。以此方面依然無撤退之必要之主張。似頗強固。又奉軍所以如斯決定撤退者。因前綫將士之疲勞。與豫防晉軍由紫荊關方面爲側面的襲擊。在奉軍方面。結局保持京漢津浦兩綫之連結爲京津不遠之地點之戰綫。似欲避免山地戰。藉完全之平地戰以決勝敗。又因京漢綫方面之撤退。第三四方面軍團總司令部。豫計其亦當移駐於北京附近之軍事重要地點。然關於前綫之撤退。在奉軍幹部間。似曾極加考慮。

又云自張楊兩軍團長。於昨日下午歸京後。即在大元帥府召集張作相等各將領及其他多數重要人物。特開重要會議。協商此後之應付方策。其內容雖尚嚴守秘密。但據聞其所討議之根本問題則爲如左之兩點。即（一）刻下大勢已漸緊迫。此際是否應堅決作足定最後雌雄之一大決戰（二）目前晉方既有所勸告。此際是否應自保存實力之見地。不戰而出於撤退行動。抑或專作攻擊的防守。

關於此兩問題。究已作何決定。則截至昨晚九時止。尚未判明。惟關聯於此問題。似已議及於大元帥之地位問題。蓋若作最後之決戰。則勝敗之數。殊難逆覩。故關於億不幸而戰敗之時。究當作若何之處置。又形勢若果陷於不能不撤退之狀態時。當採若何辦法。以及此後與晉閻間之關係。又當若何等節。亦似已作充分之協議。此或可於今明日中。以何等之形式。使其結果現諸表面也。

又云。孫傳芳因親到任邱高陽戡察。會與于學忠戢翼翹商洽軍事。順途于昨晚行抵保定。並于今晨八時。同張學良楊宇霆等專車抵京。聞各將領之來。係奉張作霖電召。商時局辦法。昨三十日下午起。奉幹部間。當有重要會議。自張作霖以下。與孫傳芳張學良楊宇霆張作相。及何豐林。于國翰。楊毓珣等。均將全行列席。討論最後辦法。決定後各將領仍定各返前綫。

常蔭槐已回京

京訊云。常蔭槐日前赴津。調度軍運。茲據交通方面消息。常在津後。業與津浦局長韓文友。將關於京奉津浦兩路軍運辦法。已經協商妥帖。即於昨晨一時啓程北上。四時十五分行抵東站云。

兵馬倥偬中之京師民食

糧足一二月用煤僅一月餘

京訊云。自奉軍實踐息爭通電各路總退却後。於是京漢京奉京綏等路。完全爲運兵之用。因車輛極感缺乏。徒步後退之軍隊。爲數甚衆故運糧運煤完全停頓。且京漢之燃煤與京綏之雜糧來源斷絕。如再此遷延。北京之米麵雜糧燃煤大爲可慮。蓋北京人民不下數百萬。每日需用之糧煤。數額頗鉅。旬餘日間。毫無來源接濟。是北京縱有屯積。終有完時。致一般奸商乘機操縱。任意抬價。所苦者平民耳。幸北京官廳鑒於平民生活之不易維持。一再平抑市價。嚴禁奸商操縱。京師總商會亦以北京米麵果缺。則民食可慮。遂切實調查北京現存之食糧。另謀救濟。本報駐京記者。以糧煤問題連日向各糧煤殷實商店擇詢現存之總額。及將來如何設法救濟等辦法。據云。北京一月來因各路車輛奇缺。致麵米雜糧久無大宗運入。又因京漢僅通保定京綏通至下花園。致來源斷絕。僅有京奉路。然軍運太忙。無法運糧運煤。幸此間平時屯積尚豐。無恐慌之現象。若據有經驗之糧商推測。北京存糧可供一月至二月之民食。至於燃煤亦可維持至四五十日。最幸者雖鐵路來源斷絕然近畿各縣鎮之民間運輸。仍未停止。即門頭溝等處之煤。亦大有接濟。大都以駱駝騾馬大車等。輸送間有用瀛車者。現各商正分頭向當局接洽。要求在京奉路撥車專爲運糧。並請派兵隨車保護。亦有要求當局在近畿各縣鎮運送民食。燃料之騾馬大車等。勿徵發爲軍用。以免此等民夫不敢冒險運送糧煤。並請通飭各地駐軍。特別保護此等民夫。以防土匪路劫云。聞當局對於各界之請求。因其關係民食。皆能容納。又允旬撥各路車輛。專爲人民運送糧食燃料。藉免斷糧之厄云。

滇省之市政與建設

雲南訊云。雲南市政公所張督辦藕鷗。爲滇省傑出之思想家。與實行家。民十郎見到以建設市政爲改革全省首要都市之唯一工作。爰東渡扶桑。視察周訪。回滇後。於十一年八月一日開始成立本市市政公所。推行百端市政。迄今六載。成績斐著。中外人士。來滇觀光者。靡不稱譽。今春國府任命爲省務委員。責任綦重。加以數年之辛苦。心力已瘁。不能兼顧市政。乃迭上辭呈。藉就餘時休養。雖經市參事會六屬全體民衆代表及公所全處職員多方挽留。奈去志堅決。苦留不住。爰於本月十六日正式離職。由公所全體職員及附屬機關長官。新宴歡送暨歡迎。新督辦馬少波榮任席間張督辦有最懇切而情致纏綿悱惻之演詞（從略）演講歷二時之久。對於此後本市前途。及未完都市計劃。指導周詳。推誠期許。在座者靡不動容。咸呈依依不捨之態。可見張平日不惟對於民衆親愛異常。便于公所職員。感情亦極淳摯親洽云。

建設廳成立。雲南建設廳本新奉國府命令。將實業交通兩廳改組而成。其廳長現委張省務委員邦翰兼任。已於日前組織成立。開幕日龍主席亦親至廳署。並頒訓詞如下今日建設廳成立。爲張廳長就職之期。擎偕執事。濟濟蹌蹌成典就職典禮。本主席亦躬與其盛。甚爲欣慰。黨國注重民生。故訓政時間。重在建設。本省政府特遵照國府修正省政府組織法第九條。設立建設廳。並因張廳長本人對於建設事宜極有研究。故特授任斯職。俾用其所學。以福利滇民。茲就職伊始。本主席內觀省情外度現勢。知建設爲當務之急。屬望甚殷。不得不擇要略舉數端以勗之。（一）滇係瘠省。民素貧乏。自應殖產興業以謀安集（二）盜匪滋熾。民不聊生。則僅治標。亟應籌裕生計以清本源。（三）軍隊稍多。宜謀收束。若能墾荒築路。自易消納。（四）農工經濟。甚爲枯窘。應倡辦組合。以資補助。（五）百業就廢。游民日多。宜速救濟。以消隱患。（六）製造欠精。販運仰用。五都之市。多屬外貨。應速獎勵。促進技能。（七）衣食用品。供不給求。仰卻輸入。財力愈耗。應增產額。以塞漏卮。（八）滇本山國。交通素梗。百廢雖興。應闢出通道。凡此八端。皆爲本省現時所需要。務須兼籌並顧。分期進行。若夫實業宜調劑原。因地制宜。尤宜擇與民生活有關者。與國防有關者。提前舉辦。此又本主席所殷殷屬望者也。至張廳長平素服膺黨義。注重民生。此次主幹建設要政。定能本所學以盡厥職。上不失政府所委託。下能慰人民之期望。竊與同志拭目俟之。

京漢線兩軍對峙陣容

戰局重心仍在河間線上

京訊云。京漢線戰事。在廿六七兩日。確曾一度緊張。惟馮閻兩軍方面。爲徐永昌。梁壽愷兩部。晉非主力軍隊。故一經奉軍應戰。即行後退。其能力。似僅能牽制而止。惟定縣滿城偏西。晉軍有楊愛源。豐玉璽。孫楚三部。當與奉軍衝突。奉軍在兩縣戰鬥力。亦極充足。王樹常率張廷樞。楊勝治兩師守滿城正面。並以由紫荊關開回之李振唐十一師。守梁格莊一帶。榮臻。胡毓坤十六。七聯合軍。共守完縣。兼任望都間之聯絡。雙方兵力。無大出入。故晉軍並無發展。其晉軍李服膺十四師。李生達十五師。譚慶林第八軍。現在淶源。並未加入滿完一綫。前數日京漢戰事。蓋指此處而言耳。現晉軍離城已遠。戰事自和緩矣。惟河間高陽一帶。南北兩方。皆異常注重。其分配情形。大概如下。孫傳芳聯軍第一軍鄭俊彥守河間正面。李寶章第三軍。守河間以東之沙河韓村。以與津浦路褚玉璞軍聯接。孫傳芳直轄第一軍之一部分。及于學忠廿軍。佈置任邱河間中。孫及于之總部。現均設任邱。于學忠並以廿軍之一部。留守舊城。戢翼翹廿九軍。駐河間西之梁家村窩北鎮、及蠡寧蠡縣。岳兆麟廿八軍。守高陽及豬龍河東岸。其馮軍方面。大概分三路。鹿鍾麟部任中路。出饒陽。韓復榘部任左翼。出安國。孫良誠部任右翼。出獻縣。京漢。津浦兩路。馮軍均不以主力參與。津浦路由鹿軍主持。京漢路由晉軍主持。以兩湖軍輔之。惟馮軍騎兵較多。對兩路亦各以一部分騎兵參加。此爲戰況大略情形也。前數日。河間正南之黃家橋。及西南之大伊村。均有戰事。馮軍被孫軍擊退。最近一二日來。則情形不明。傳聞孫傳芳即坐鎮任邱督戰。暫不赴大城云。

和平聲中之一封書

京訊云。昨日院方某要人致南方某當局一函。對於時事詳爲。論列最要之點。主張分治。合作首先統一外交。僞屬扼要。茲披露如次。（上略）某君來。知不遺在遠。猥荷見詢。言念寄歡。曷勝悵惘。敢觀細繹賜旨。揚惟謬懷。閣下謂世變太激。要當順應潮流而闇其過甚不當適以矯之。於裸體美者必導之以時世裝。不能強之以古衣冠。反諸前清專制狀態。斯言誠堪玩味也。部意以三民之說。本無可非中山所特創。信受而奉行之。無不可也。然不必揭櫫是而奉中山爲教主。強國人以膜拜之則不可。是非自在人心。是人之言者。是其言之理。不必是其人。非人之言者。非其言。亦不必非其人。世有不可易之是非。世無不可是非之人。積二千年之重以崇拜孔子。猶或決其樊。而謂短時間能翕然造成信仰之中心乎。果有渾一區宇之武力。亦能享至聖至神之號。而莫敢異詞。然施者受者。究觸清夜。今幷無此渾一之力。何由得神聖之謚稱。

錦人三十年來所友同盟。國民黨中人亦云夥矣。對於中山。寧無間言。聞之且稔。然其信仰之者。要自有在。若他系之知識階級。對於中山亦自表相當之推崇。即不然。而聞之耳熟者。猶承認其爲偉人。至其餘大多數人民。但知民國以來。身受無限苦痛。而探原苦痛之所由起。起自革命。乃一切歸獄於中山。而厭以雷霆萬鈞之力。且猶不能。隱忍於無言。烏在其能心服也。南方且然。北方猶甚。如彼華盛頓者。其生平與生後。豈無反對之者。幸而美國日益強盛。後人沐強盛之餘蔭。忘仇忘怨。一致推崇。設使美以獨立而踣。則美人之於彼。我焉知其奚若。故信仰中山者。常使其爲他日之華盛頓。而勿使其爲目前之太祖高皇。翊太祖高皇之未必克臻歟。

抑更有進者。我國區域既廣。情況斯殊清季以來。誤解統一之涵義。孰欲以同一之型範強不齊而齊之。而紛亂乃靡有已。今就民國以來言之。新疆一省。在清代時。歲需協餉。民國以來。無協餉矣。而地日以闢。民日以聚。設縣治廿許。最近攷古家拉蔡之報告。所羨爲太平興盛者也。要自有其治新疆之法在。東三省自民國以來。始無兵燹之禍。黎民日衆。利源日闢。鐵路日長。歲供轉戰關內之需。而殷阜方盛。要自有其治東三省之法在。山西亦然。尤號稱模範省。雖西人之言。毀譽參半。然其十餘年之生聚教訓。足以支持強敵者。其明效大驗。詎可厚非。而要自有其治山西之法在。此其治法。皆易地而不能爲良。何也。地域不同。人民不同。要皆所謂情況之殊也。

治新疆之法。不可以治山西。而以之治浙江則大謬。治東三省之法不可以治新疆。而以之治兩廣則更非。易地皆然。萬無可同用之型範。而世人蒲騷是狃。必欲以江南之往事。施諸河朔與關東。揆諸民心。既多枘鑿。持以武力。亦有所窮。地醜德齊。莫能相尚。而猶未醒其統一之迷夢。則相持俱斃。寧待蓍龜。故今日之第一要義。惟在互相承認其實力互相承認則不務并吞。而各就其實力所及之範圍。各自整理其政務。休養其物力。開闢其利源。適宜於委員制者委員制可也。推之以山西之法治山西。以新疆之法治新疆。以東三省之法。治東三省各適其適。絕不強同。行之數年。必可煥然。各有所表見。要視各方當局者之覺悟何如耳。難者曰。然則將終不統一乎。曰。奚爲統一者。厥惟外交。果已互相諒解之代表。合組一對外機關。以應付國際事務。斯即統一矣。迨至成效大彰。乃進而謀交通之統一。國防之統一。馴至無所不統一。皆在所可能。要之非分不能合。當以分求合。不當強合以致分。此則區區所深信不疑者也。敢悉厥詞。幸賜熟察。

劉峙軍回徐州休養

徐州訊云。蔣介石來徐。原擬赴寧報告日案情形。所以未克成行者因於國府來電阻止。謂後方佈置頗關重要。故臨時中止。宋子文及宋美齡。均於十五日到徐。聞將赴豫。至於津浦戰事在濟南以北者。尚劇烈。以南則入於停頓時期。因濟南及膠濟路。爲日兵佔領。縱斷津浦中路故也。駐張夏固山。劉峙所轄第一第九兩軍之一部。自任中路攻擊以來。損傷頗鉅。近奉蔣命調九軍赴沂州休息。一軍至徐州集合。故一軍三師涂思宗。既率部於十七日。由張夏來徐。該軍政訓處亦於十六日晚到站。略事補充。即沿隴海路。轉京漢線 遣防 由王均之第三軍。楊勝治之第十軍填駐。是以歸第五路總指揮朱培德統轄。是於駐徐楊勝治軍三十師裴正鑫部。於十六日由徐開拔前線。此魯南軍事調動之情形也。至徐州方面。連歲兵燹。水患頻仍。江蘇賑災委員鄭魯生。於十五日到蕭。已從事放賑沛縣亦將於日內查放。銅山各界。則辦理以工代賑。修築徐沛路。於十六日下午二時。行開工儀式。由縣長劉炳晨主席。報告以工代賑之宗旨。次戒嚴司令衛立煌。演說三要點。一。路事完成交通便利。二。輸入文明。三。運輸靈捷。端在交通。亦賴於斯。乃於四時閉會云。

北軍各線

前方之陣容

京訊云。各路軍事情形。昨日確有進展。茲將探得消息分誌如次。

▲…京綏線　高維嶽之軍隊。集中於宣化及下花園之間。湯玉麟之軍隊仍在懷來。新保安鎮。鹿赤城間。第十五軍一部。已進駐桃花堡。東西齋堂一帶。晉軍對此路祇派少數便衣隊作擾亂行爲。旋起旋仆。故尚無戰事發生。湯玉麟昨日尚在懷來布置防務。今明日或許來京一行云。

▲…津浦線　此線自二十七日開始總攻後。頗有進展。昨據官方公佈。張宗昌褚玉璞會銜電。已將南皮克復云。

▲…河間綫　此綫對方軍隊有馮玉祥主力。自前此孫傳芳到大城。河間。任邱一帶布防後。各綫陣地極爲鞏固。孫傳芳廿九日離任邱時。已頒布總攻擊令。故日來戰事頗爲劇烈。孫軍在有利方面云。

▲…京漢線　昨日官方尚無公佈。惟今後戰事關鍵。確在河間之線。河間既有勝利。次線自易進攻。聞三四方面對保南保北各陣地。確有穩固之配備云云。

川南共匪暴動

成都訊云。川南敘瀘一帶。近有共黨分子潛匿其間。小機思逞。叙府方面。曾一度嚴厲清查。將李家勘李乘文等正法。其餘有嫌疑者。多奔往南溪。勾結土匪蓄意擾亂。衆之屏山某部招安軍。內伏共產黨人甚衆。遂聯結一氣。竄入南溪所屬之李莊場。肆行刦殺。某團總全家悉被殺斃。團槍完全被提。該匪等因駐軍力薄。擬圍攻南溪縣城。李莊以下電桿。被匪砍斷。消息不通。駐瀘冷師廿五團及駐藍田壩之廿七團。已開赴南溪李莊助剿。赤匪成旅徐廷秀旅亦率部出發。軍團與匪激戰頗烈。但匪隊雖有千餘人。其快鎗不滿五百。軍團實力超過數倍。想不難於擊退。惟橫江宰南溪及叙南各縣。均有共黨潛伏。欲求撲滅淨盡。亦殊不易。頃接瀘函。瀘州城內積極清查共黨。無形宣布戒嚴。川南書報流通處業經被封。共產黨徒楊秀康王作賓林過春等。已被軍拘捕。當局主張嚴辦。以儆其餘。則面飭由公安局督同團保清查戶口。居民留客住宿。須先行呈報。一否處以容留共黨之罪云。

黎黃陂患病

津訊云。黎黃陂息影津門。久已不問理亂。閒嘗涉足影院戲園。藉以消遣。邇日因天氣燥熱達百度以上。致患感冒。廿七日神智昏憫。經西醫注射。精神始漸轉佳。然西醫似未能眞切認識病源。未便下藥。黎宅乃電京延聘中醫施今墨大夫。前日（廿九）晚車來津。開投以方劑。昨日病勢漸輕。大有起色據傳調養一兩星期。便可霍然云。

晉閻建議改良農村計畫（續）

綜上所言利用農工辦法。於大義。於主義。於事實。於目的。均屬不合。蠻而行之。有害無益。其理明甚。惟吾人所尤當注意者。爲農民協會。彼工人罷工。舖移迫掌。弊病雖大。而範圍尚小。不患無術制止。若農民協會。散在鄉村。範圍綦大。讀之政治能力。萬難操縱。况曾爲共黨之巢穴。以自謀自利相號召。已入破壞之途。更無駕馭之方。提倡之初。君子憂之。小人喜之。成立之後。把持者爲地痞流氓。利用者爲劣紳土棍。始則報復。繼則搶奪。終至內訌。殺人放火。無所不爲。往事。可爲殷鑒。縱令更變組織縮小職權。亦徒爲狐鼠之城社而已。故今日淸黨。淸其人。尤須淸其法而後本黨之方法。乃可實行。乃能見信於社會。

夫吾黨之方法果何在乎。將如何實行以取信於社會乎。請提要言之蓋吾國文化。保留於鄉村者。實較城市爲多。出入相友。守望相助。疾病相扶持。此種親愛互助之精神爲村民所富有。故吾國社會之鞏固基礎。雖在家族。而實際效用。仍在鄉村。使無鄉村不成文之自然組織則社會基礎。必已爲共黨摧壞而無餘。吾中國鄉村。爲歷史上相沿之自治機關。尤爲全國團結之單位。民權實施。人人互助。文化存留。舍此無可持之基。施政而忘此。必無效。行主義即忘此。必不成。吾黨今欲喚醒全民。改良社會。亟就鄉村團體之本能。訓練之。使了解政治之眞諦。則參加政治之興趣。自然引起。主張公道之毅力。自然養成矣。更令農民舉辦各種生計合作社。以發揚其勤儉貯蓄之美德。增長其合夥營業之技能。於是而農民之利益。一面可以防止侵奪。一面可以逐漸增進矣。至於都市組織。方式雖異。而保護工商。亦與保護農民。何以興利去害爲宗旨。攻策之施行。一法律之規定。悉由此推演而出。故都布鄉村。可以聯爲一體。而農工職責。只在易事通工。有交相依賴之情。無互爲仇敵之事。如此。方爲團結全民。而非分離全民。方爲喚醒民衆。而非挑撥民衆。又何至如共黨之利用農工。使農亂於野。工亂於市。社會變爲爭鬪之場哉。（未完）

裝在四管玻璃真空管中的青春腺

「青春腺」內含青春動物內分泌液等貴重藥料 效力絕大 故服一二日後 小便增多 便溺異常腥臭 係藥力達到體內 施其新陳代謝作用 將體內處老物質排出故也 從此新質日生 故有返老還童之效 該藥用四個真空玻璃管裝貯 以免受空氣變化 減少藥力 內附鋼鋸一個 臨服將管鋸開 凡無真空管裝貯者 皆係假冒僞貨 毫無効力 購者注意

琴瑟靜好爲人生絕大幸福 男女服增加生殖力 青春腺聖藥 則愛情之濃厚當更加十倍也

李燕如君與何素琴女士 是由戀愛之途而結婚的 當婚後數年之後 二人互相感覺到愛情中間似有一層隔膜似的 終未打開 自聞友人服德國新藥「青春腺」奏效後 二人乃購男用女用「青春腺」服之 至二三月後 夫婦愛情 忽然十分濃厚起來 以前隔膜 除逢人輒道「青春腺」奇效 你道他二人隔膜爲何 原來二人因結婚數載 終未產一愛情結晶品 頗以爲愛情中之不足 並以爲係愛情中之隔膜 自服「青春腺」後 李君光氣大振 生殖力增强 何女士宮冷白帶之病全治 未數月而有喜 因之夫婦大喜過望云

●青春腺(藥片)之治症

青春腺藥片由青春腺之內分泌物集合而成 故對全身倦怠 作事厭倦 易疲勞 及精力消耗 服藥無效之生殖器具神經衰弱症 及生殖能減退(早洩力起力退) 陰萎 性慾減退 性感缺乏 疲勞 不眠等 新陳代謝機能衰退症 心臟代償機能失調症 消耗性衰弱症 及發育不完全 女子經脈不調 過多過少 經腺閉止 不姙娠 半產子宮寒冷 初老期衰頹 赤白帶下 腹痛 交接快味缺乏 及卵巢發育不良 而不受孕者 更有特效

●聲價● 返老還少 恢復青春 男女生殖力改造秘寶 「青春腺」乃德國醫界泰斗他泰乃哈博士發明之世界唯一靈藥也 效力絕大 萬試萬靈 經中國政府化驗認爲有效 特許專賣

●效驗● 老翁服回復青春 生殖力還少復活 老婦服月經復至 血氣壯盛 還爲少女 妊娠子女 青年服元氣百倍 健腦強精 增進記憶力 讀書不忘

●試驗● 青春腺效力極大 服一二日後小便增多 便溺異常腥臭 係藥力達到體內各機關 施其新陳代謝作用 將體內衰老物質排出故也 從此新質日生 故有返老還童之效

●特長● 青春腺用四個真空管裝貯 免被空氣變化走洩藥力 服時須用鋸打開 假冒僞藥難以仿效

●區別● 男子不可服女用青春腺 服則乳房膨大 變爲女性 女子不可服男用「青春腺」 服則胡鬚叢生 變爲男性 購者注意免錯誤 注意免錯服

●價格● 男 女 青春腺 (每盒服七天)現洋四元 哈洋五元 (每料服一月)現洋十六元 哈洋二十元

德國新藥 政府實驗 特許專賣 特效 男用 女用 青春腺

外埠函購請寄長春日本橋通七十二番地哈德洋行 貨款先匯 寄費在內

恢復青春 德國新藥 中國總經理 上海哈德洋行

東三省 青春腺總經理 長春日本橋通七十二番 長春哈德洋行

青春腺 分銷處

奉天小西邊門 中西藥坊 奉天大生藥房 奉天日站 帝泰號 奉天中西藥房 長春同德藥房 大連華泰藥房 大連德記參棧 吉林濟生藥坊 江省德泰盛 江省中西藥房 長春耀廷藥房 哈濱中西藥房 哈濱永德堂 哈濱金勒先藥房 吉林五洲藥房 奉天大成藥坊 奉天瑞祥泰 安東錦和盛 營口康德記 金州志義成 旅順大德堂 中西藥房

一枝花

世人無不愛花者此一枝花香皂亦如花之足愛爲世界商品各國到處之上流家庭智識階級罔不寵用之其所以然蓋以斯品係以化學的理合的製法而成故近來有粗惡之類似品請認準一枝花牌庶不致悞

洗髮之後滴金鶴頭油 立許你鬢其發快氣分 美麗烏羽色 黑髮芳香也

美國 巧拿淋 新到

主治 五淋白濁。便尿不清。尿道潰爛。小便困難尿中混血。尿道閉塞。膀胱發炎。疢濁重症請購試之定能應驗如神一瓶除根永不再犯

這是空前未有之新發明淋濁除根聖藥巧拿淋丸 Gonorrhoea Tablets 專治疢濁淋症醫藥無效或時愈時犯試服此丸定可斷根因該丸內含三大要素即一純檀香精(Sandal)(二)沙斐爾(Salol)(三)(梅天靈藍 Methylen Blue)此三種藥品均係殺菌滅淋清掃尿毒之貴重藥料凡各國醫學博士無不稱贊爲決妙之品

代理

奉天五洲藥房 奉天中西大德生 奉天歐美西號 奉天歐美東號 奉天大吉祥 奉天北市協 奉天恆濟堂 奉天大西關 奉天泰和堂 奉天德西藥房 奉天同德藥房 奉天利盛德堂 四平街天慶長 四平街裕順新 四平街增順 四平街德慶興

洮南德慶仁 洮南永和堂 洮南和發藥局 遼源大德慶 遼源廣生堂 通遼德聚成 通遼和發藥局 八面城德慶同 八面城和發增 范家屯大德新 范家屯天德慶 范家屯瑞生祥 新民屯新發德 溝幫子廣生堂 錦縣福隆永 錦縣福金生

義縣大增號 綏中東和堂 山海關公和祥 開原德祥厚 開原德泰臨 開原生全堂 鐵嶺福合盛 鐵嶺合發久 昌圖德泰玉 公主嶺三合公 千金寨信仁堂 本溪縣春興堂 本溪縣德和誠 鷄冠山德厚興 鳳凰城大生恆 鳳凰城大德生 安東福興堂

安東大生東 安東恆興藥行 安東東益增 安東瑞祥泰 安東福春堂 遼陽義和堂 遼陽源興仁 遼陽天鈺成 海城天福順 蓋平德增福 大石橋天一堂 營口衛生復 瓦房店保興長 普蘭店康德記 普蘭店志義成 貔口康德記 金州志義成 熊岳順義成 大連西崗新泰興 大連西崗廣興堂 大連天和藥房

大連西崗志義成 大連西崗同德藥房 大連市泰藥房 大連華市西藥房 大連德記西棧 大連增德盛藥房 大連德康德記 大連劉家屯 三十里堡志義成 旅順志義成 旅順仙芝堂 長春大德堂 長春世一堂 長春同德堂 長春天和堂 長春天育堂 長春中西藥房

長春泰和祥藥房 長春義和謙 長春天益慶 張家灣德泰增 雙城堡世昌增 雙城堡德興厚 雙城堡永德堂 阿城世昌永 阿城世一堂 阿城永德堂 一面坡玉盛隆 一面坡德和鈺 橫道河天合堂 海林站榮合福 寧安縣振興堂 寧安慶升堂 寧安大和堂 安達站誠泰裕 安達站吉盛隆 安達縣延壽堂 呼蘭河錦和彩 呼蘭河天和堂

呼蘭河德興恆 呼蘭河復和堂 呼蘭河永德堂 通河縣同發興 通河縣和發通 甜草崗新來春 昂昂溪育生瑞 巴彥長發藥店 木蘭縣和發全 同賓縣吉盛宏 方正縣和發長 三姓德慶昌 三姓同益和 三岔河同慶和 三岔河天德堂 三岔河同順和 扶餘縣慶昌福 農安縣德泰增 克山縣德興祥 樺甸縣天益堂 蘭西錦和縣 大賚衛生藥房 海拉爾洪順堂

西集廠同發德 明水縣廣增和 烏吉密大德昌 佳木斯德慶宏 賓縣榮陞久 拜泉濟泉藥房 烏珠河天義慶 十二井子 同盛泰 林甸成盛永 二克山順盛茂 太平鎮和 富錦縣西商行 泰華西藥行 吉林泰華西藥房 黑龍江泰華西藥房 設縣無款寄…… 即每瓶洋二元 五角 …… 二元 五元

橫濱正金銀行 奉天支店

資本金壹億圓(全額拂込濟) 積立金九千九百五十萬圓

(宿直用)日一一一番 電話 日一二一番 日二五〇番 中四七一番

○總行 日本橫濱 ▲分行所在地 東京丸之內、名古屋、大阪、神戶、下關、長崎、青島、濟南、天津、北京、香港、上海、廣東、牛莊、大連、開原、長春、哈爾濱、西貢、新嘉坡、蘭貢、卡魯未達、孟買、卡拉其、馬尼拉、斯烏拉爲牙、斯馬蘭、巴大必牙、利脫尼、倫敦、里昂、漢堡、鐵列其脫、芝阿布哇、桑港、囉斯、安賽路斯、紐約、西牙脫兒、紐育、和歐阿加內羅、愛斯兒、

朝鮮銀行

本店 朝鮮京城 支店 內地 東京、大阪、神戶 朝鮮 釜山、大邱、平壤、鎭南浦、元山、群山、木浦、淸津、會寧 滿洲 大連、旅順、營口、遼陽、奉天、奉天新市街、鐵嶺、開原、長春、安東、龍井村、哈爾濱、傅家甸、天津、上海、靑島、浦朝斯德、其他內外要緊各國都市紐育、倫敦均有代理取引

馮氏斷癮救苦金丹

商部註冊 靈芝商標 天津

▲直隸省長面諭嘉獎 ▲山西省署核准備案 ▲天津警廳化驗註冊 ▲太原警廳出示保護 ▲漢口警廳核准立案 ▲上海商會給證獎勵 ▲津埠官紳允予提倡 ▲駐津領事均極贊揚 ▲各拒毒會試用有效 ▲風行海內六十一年(本堂自清同治七年設立)

此丹專戒嗎啡海龍英等毒及鴉片烟癮輕者(一丸分六次用)重者(三丸分兩星期用)均能斷癮除根不吐不瀉痛苦毫無且飲食驟增精神煥發已呈奉△警廳化驗註冊復經△天津烟台濟南觀山河間寧津完縣濮陽黃縣沙河安國昌黎唐縣宣化遵化故城阜平汝南昆山戒安定縣樂亭內黃安邱鉅野威縣南宮容城寧晉西古城肅寧鄭縣淮安中村集鄆城沙溪渾源石門灣淩源無錫寧國宜川昌邑涿縣周村等四十八處拒毒會試用成效卓著戒除者已指不勝數收到各處謝函證明書▲前台逐日在天津各報披露每付僅收回藥本現大洋一元▲本堂爲輔助拒毒起見如蒙各省縣鎮拒毒會函購者價目尤格外克己以盡濟世之心外埠函購加郵費七分▲不通匯兌處藥資及郵費可用郵票一百十二分替代價▲本堂出售此丹已歷六十一年非似市上粗廣告售假藥騙錢欺人者所堪倫比是以本堂備有(彩印之功效證明錄)如將此廣告剪下附郵票二分寄至本堂即奉上一份 天津西馬路宣講所前九十四號峻芝堂馮家藥店謹啓

奉天經理處 震泰報局

奉天大東關 大東醫院

入院隨時應需

院長 森川千丈 前在日本紅十字會病院勤務

醫員 章琴詩

電話日一三四六番 中二五二號

化粧次序 美人 雙美人牌刷花粉 雙美人牌胭脂 雙美人牌花粉 雙美人牌雪花膏 雙美人牌洗臉粉 雙美人牌香皂

雙美人牌花粉

純眞之化粧美 賴雙美人牌花粉始得發揮之

東三省新聞

▲奉天▼

○臧司令開省防會議

代理保安司令臧式毅因時局吃緊省垣防務不可稍疏遂於日昨晚七鐘招集吳司令劉省長及警廳軍警稽查處憲兵司令各要人大開緊急會議議定憲兵稽查均服便服分赴城關晝夜探查以防不肖乘隙滋事而保公安云

○五夫人先發回奉

據北京電前日晉京以勸張作霖回奉爲目的之第五夫人現因老張有決意退京之表示決定先發回奉于一日午前三時乘專用車離京午前八時通過天津大約於二日午前抵奉矣

○外部派員駐奉訊

據省署消息外交部以關外外交情形日趨嚴重須派員駐奉以便處理而昭重要因之已擬派遣部中某秘書前來現正核議一切不久即當實行云

○航空處運回機械

東北航空處於昨卅一日由天津運回機械多件此項機械約分二部一部係機體卸者一部係修機下用品聞運回原因係認爲不便使用故特運回以免將來損失云

○電准設立四分院

總司令部據錦縣陸軍醫院院長電請第一第二第三醫院所收傷兵甚爲擁擠而前方仍是陸續運回可否再設第四分院以資收容臧司令爲療治傷兵計業已電准設立云

○談秘書由京返奉

軍署秘書長談國桓前曾奉大元帥電召晉京磋商機要去已多日茲因在京事畢不便久留遂於昨卅一日早車返奉云

○警務處令辦鄉團

全省警務處陳徵五處長以各縣警甲之力尙屬薄弱當此青沙障將起之時正宜操辦鄉團以資防衛而免胡匪之跳梁聞已令行匪患較甚之縣照辦矣

○第五軍新兵入關

吉林督辦張作相所部第五軍前因作戰缺額甚多亟應補充曾派副官張海忱回吉赴哈爾濱各處招募新兵五百餘名業已招齊於昨卅一日到奉旋即入關以資補充而利軍事云

○鮮銀行總裁過奉

日本朝鮮銀行總裁加藤氏頃於五月卅日早同山本滿鐵社長由朝鮮綫

○省聯合會議案誌聞

三省議會擬開聯合會議一節會誌昨報茲據續訊其預備之議案約分下列數端(一)保護治安之軍隊(一)核奪籌濟局之收入(一)地方人民對外宣言(一)尊重外債(一)恢復城鄉自治法(一)編訂聯會之職權此外尙有其他數端未能詳悉總之此次大會重在實行保衛桑梓但將來有無變更頗難一定云

○飭縣查私砍森林

實業廳長張之漢近查各縣往往有私自砍伐國有森林事先並不呈報者長此以往殊與國產大有妨碍爲愼重國產計特於三十一日分飭各縣派員調查如遇有私伐之徒即行拘捕按爲實國產治罪決不寬宥云

○程議長過奉赴京

吉林省議會副議長程科甲頃爲某項事宜必須晉京向最高當局有所磋商特於昨卅一日偕同議員李郁馥來奉稍事休息即於今(一日)早西上赴京云

○宋指揮請領槍彈

警務處長陳奉璋前因時局不靖匪擾頻仍爲弭平計特設各路剿匪總指揮委警察所長担任茲聞莊復海蓋岫五縣剿匪總指揮宋某爲愼重夏防起見特派員來省請領大槍三百杆子彈五千粒以資應用而保地方云

○郵務局定期遷移

奉天郵務管理局在商埠地十八經路建築樓房經兩易寒暑始行竣工現聞該管理局及郵局一併定於六月四日遷入新建樓房辦公昨已通函各界並佈告商民矣

○京奉路施行戒嚴

京奉鐵路局當局長以軍事吃緊該路於內政外交上均關重要因之現特施行戒嚴以昭愼重如檢查行旅梭巡路綫保護驛站嚴查路警等等均已施行云

○特區警處長晉京

東省特別區警察管理處長金榮桂現因該區內政事宜應行晉京有所請示該處長乃於昨三十一日來奉並未勾留當換京奉車西上矣

○李廠長榮膺重賞

迫擊砲廠李廠長新發明之迫擊槍精銳非常聞大元帥爲獎勵軍器學術進步起見除按級發給該廠長勛章外並賞予現大洋三千元以資激勸云

○何參謀公畢遄返

吉軍十七旅中校參謀何元佐因該旅改編辦法前曾入關晉謁張輔忱督辦請示現已奉到改編命令該參謀乃於昨卅一日午後七時歸來今晚即當返吉辦理云

○財廳委税局主任

兼領財政廳長劉尙淸刷新税政起見曾將各縣税捐分局主任大行更調以防流弊現查檢樹台税局主任韓福祿他調遺席特委張彥彬接充北鎭縣税捐局主任張錫爻他調遺席特委沈子厚接充業已分別札委視事云

○籌濟局之銷燬證

東三省籌濟局張督辦對於烟土之銷燬現已妥爲規定係分三種甲種爲九元乙種爲三元丙種爲三角共印數萬張分發各縣以資應用

○撥發東路清鄉費

各路淸鄉經費按月來省請領淸鄉總局督辦齊恩銘據東路淸鄉分局長派員來省請領六月份經費當即稟請省公署轉飭財政廳將六月份經費十二萬元如數撥發云

○教育廳調查私塾

教育廳長祁公亮現以各處設立之私塾爲數甚多各塾師有無貽誤子弟情事亟須考查以資整頓特于卅一日派調查員二人分往各地調查私塾以重學務云

○莊撫兩縣送壯丁

各縣徵僱壯丁早經照辦陸續送省茲聞莊河縣所徵壯丁一百一十名撫順縣所徵壯丁一百一十名均於日昨派員押送來省云

○一工校考試畢業

省立第一工科高級中學校吳庭芝校長以現在校之土木三級修學已滿自應考試畢業特向教育廳長請求提前考試聞已准如所請定於本月二日開始考試云

○大學招考工科生

東北大學北校本學期內有理工科學生應行畢業乃訂於七月十五日招考大學理工科生定額五十名考試科目爲國文數學理化史地等等以便於暑假後開學又聞南校亦擬添招文科一級云

○實業廳愼重商標

實業廳查商標原爲保護商人成品之權利如有假冒不但損失被冒充者之權利且偷漏註册費殊屬非是昨卅一日特令各縣嚴行查禁倘有冒充者嚴重懲罰云

○兵廠送軍械入關

東三省兵工廠因接大元帥來電軍事吃緊需用軍火爲數甚鉅遂將所製槍炮火藥運送來京以備軍需械式數總辦以事關軍務不敢遲延遂將所存之機關槍四架子彈六箱大炮六架炮彈七十枚步槍九十四支子彈數萬粒炸彈四十八枚於昨卅一日派員輪送入關云

▲吉林▼

○收回警費鹽捐令

吉林省税在鹽業徵收之税爲警費鹽捐兩種原由吉黑榷運局在長春設總稽徵處於所屬各墟會所在地設稽徵分處以代徵警費鹽捐最近財政廳榮廳長以此項警費墟捐爲省税之一應行收回自理 以便徵管 而裕庫存已請准省長於六月一日起接歸各税捐局兼徵業經頒布接徵辦法茲錄如左(一)接交日期定爲本年六月一日(二)鹽捐捐率援照江省徵收額數每百觔於原額二角五外加徵一角五共爲哈大洋四角(三)計觔徵捐實徵實解從前報解計石實徵計觔辦法永遠革除(四)稽徵總分處所有文卷表簿及一切公有鋪墊等物應就近悉數移交所在税局點收清楚限六月十日以前由稽徵員税捐局長會銜造册報廳查核(五)稽徵總分處經手已徵未解捐款及已用未用票照應就近悉數移處所在税局分別存用報解並將票款兩項限六月十日以前會銜分造四柱淸册報廳查核(六)各稽徵分處於移交後應將所交各項報明長春稽徵總處由稽徵總處查核相符連同總處移交各項統限六月廿日以前會同長春税局彙總造册報廳(七)稽徵總分處移交各項在未經本廳核明指令以前各稽徵員不能解除責任即不得擅自他往(八)各税局任用兼徵辦事人員以足敷辦事爲限不得多用應[illegible]原有人員之熟[illegible]日前酌定應需經費人就必不可少者撙節開支統先由局墊付月終開單報廳將核發編練另訂(九)原有稽徵人員應由税局長切實考察如可留用仍留用之否則另行派員(十)各税局兼徵薪金經費俟試辦一個月後再由本廳彙核規定飭遵(十一)各税局兼徵鹽捐應就近與鹽倉商洽予鹽商以便利不可因改徵而發生窒碍(十二)各税局徵入捐款應按月專案造册列表逕報解從前由長春稽徵總處彙解辦法應取銷▲

▲營口▼

○靳縣長徵收船捐

營口縣監督靳造華刻因田莊台小學校經費不足該處學款難籌無法補助擬由河運通行之船艄每月徵收若干以資挹注聞已飭令海昌公司遵照辦理矣

○常關局長之對調

山海關監督孟奚亭以所屬義縣常關局長滿子祥入地不宜雖有長才難獲成績當將滿氏調營委以營口常關局長所遺義縣常關局長當以該署稽查長雷得頤調充昨已分別加委云

○練軍營領來野砲

本埠海防練軍營長楊子青以時局多故防務吃緊該營負有鞏固地方之責對於一切軍需自應妥加設備以防不虞當呈請軍務當局向兵工廠請領野砲二尊砲彈四十箱(每箱六個)當經照准昨已派員赴奉領取云

○稽查處晝夜加班

自軍警稽查處成立後所有聯合嚴防各事宜逐日加班派遣軍警巡查要隘及通衢曲巷旅館娼寮各處晝夜輪流以防敵黨潛入云

○宋副官長來營誌

吉林軍署副官長宋氏刻因某項要公於二十八日由吉林來營下榻於道署事畢遂於翌日乘南滿列車回吉云

○調查員守正不阿

縣公署密探員李廣暖經靳知事派赴四鄉調查烟苗當偕同籌濟處孟司事赴鄉調查任勞任怨淸廉自守故各區鄉民莫不交口稱譽値此吏治混淆賄賂公行之際該員能潔身自好誠爲難能可貴矣

▲安東▼

○水警廳派隊出發

本埠水警廳于廳長近接上江電報臨江及長白三道溝一帶股匪蠢起商民皆呈恐慌頃在三道溝綁去人票十八名于廳長接電後一面呈報省憲並于昨今兩日派隊五十餘名出發赴上江一帶剿匪云

○奉廳令查禁私墾

縣公署昨奉財政廳令開查各縣人口日繁開墾自多凡荒甸河淤山阪海灘保無私自開墾希圖私有者不惟有侵國土且亦影響國課乃於二十五日通令各縣認眞查禁以維國課而免私墾等因王知事奉令後已轉飭警所遵令查禁云

○會計員陞任局長

東邊道尹公署會計科員李秉衡在署充差有年對於應行職務井然有序久爲上峯所嘉許適値臨江長途電話局長缺出祁道尹特委李君接充斯職以獎有功聞其行期爲夏曆四月抄云

▲大連▼

○各要人紛紛來連

昨日午後一時由上海入港之神丸載有銀行家江謝堂海軍將校張劍初膠濟鐵路局長之秘書馬官敬各重要人物際此時局緊張之際該數人之來連頗惹一般人士之注目任務如何尙未探知云

○美學生觀光預聞

美國金德盧大學學生旅行團男生五十名女生二十名預定六月三十日由本國出發經日本取道朝鮮經安東線來連觀光游覽以歡美學生而來滿洲視察此次實爲破天荒云

○朱子樵來連辦賑

前東省特別區行政長官奉天晉及會會長朱子樵將軍因辦理某項要公於昨日自奉來連下榻市內源昌號代理店預定在連逗留數日即當北上云

○于長富來連磋商

前洮昂鐵路局局長于長富於卅日午前乘列車由北來連下榻大和旅館聞與某要人磋商要事云

▲金州▼

○擬建築林間學校

邑東十餘里大赫山麓有蘭若一所名響水觀爲天然勝地松柏呈翠隱約雲端瀑布噴湧無間寒暑日人於山林中建築校舍及宿舍炊事塲使所浴室看護室用以備夏季學童授課於斯俾避暑勤學兩有裨益此項建築費豫算一萬二千三百餘元經具設計書稟請上憲一俟核准即行開始工作云

▲鐵嶺▼

○警察員加班勤務

警甲所長陳彩章近奉省電以軍事緊急敵方偵探便衣隊等保無密運武器化裝東來勾結宵小或刺探軍情或擾亂地方與大局安危關係至鉅飭即嚴防等因除令各區特別注意外並令所內各職員等晝夜分班勤查每人兩點鐘輪流梭巡似此防範周密城關可保無虞矣

○日人組織義勇團

附屬地居住之日本官民日前在領事館開在鄉軍人會議組織義勇團其團長以地方事務所所長藻寄準次郎充任全團共計官員一百九十三人擬定規則七條大旨以本團將於軍事變更時以補充助官憲及保護在鐵嶺居住之日本人爲目的云

○募集直魯難民捐

李監督現奉省當局命令爲直魯兩省難民絡繹東來亟應募集賑捐以便安插等因是以召集各機關首領及官紳農商工人暨旅館茶社各家齊集縣署開會募捐聞至少每家應捐奉大洋五十五元多至百元千元當時募妥十餘萬元云

▲范家屯▼

○趙監督回省過范

懷德縣知事趙亨萃奉命調省另候任用業誌前報新任知事吳鳳梧替將屆半月諸事交代就緒惟淸丈一事多有掣肘迄今始得交代完畢趙氏將諸般辦理淸楚無再逗留之必要於今日(廿九)攜帶隨從由懷來范登車晉省新監督吳顥及各員恭送至站車開始別云

○第六校開遊藝會

本驛縣立第六小學自高德成充任校長以來將校務力加整頓加以學董典五諸氏亦盡心提倡故成績殊爲優良而我萬埠青年一大福星也聞該校已訂六月二日開全校第一次遊藝大會並印有入塲券若干分送各界以便屆時蒞塲參觀想是日定有一番盛况

▲西豐▼

○縣城已奉令戒嚴

西豐警甲所長崔振亭遙奉省令嚴查匪患以淸防務崔所長于五月卅日令警察區官魏冠山通告各派出所及民團一律戒嚴嚴查旅店娼寮盤查形跡可疑之人每至夜間九句鐘淨街不准行人往來如商號有要事赴街令持本號燈籠以爲標記俾免匪人混跡而淸地面云

○蕭知事報告煙稅

縣知事蕭玉泉自籌濟局委爲代徵禁煙藥店罰欵事宜而後剋將所收藥店罰欵隨時繳駐豐官銀號外于五月二十一日造册呈報總局備案云

○沈局長呈繳稅欵

西豐稅捐徵收局局長沈冉庭將五月份所徵稅收各欵于月終令各分局解齊一律照表呈繳省廳以應省政府之需要云

▲東豐▼

○開編輯縣志會議

東豐縣知事那顯章爲討論縣志進行起見於五月廿五日假教育公所圖書館招集各機關首領編輯縣志人員開編輯縣志成立會一再討論議決事項如下(一)館址議在教育公所圖書館內(二)各機關首領各區長校長均爲調查員切實負責以利進行(三)刊發關防以昭信守(四)規定經費(五)於六月一號起正式編輯云

▲西安▼

○張監督注重治安

縣監督兼淸鄉專辦張理棠以時局不靖地方治安實爲重要安邑與吉林接壤鐵道業已通車而煤礦工人又異常複雜當茲夏防緊迫之時若不嚴加戒備恐有踰越之虞昨將此種情形稟明上憲外並令縣境警甲特別注重治安若有不逞之徒乘機滋擾地面者按照上憲頒佈之戒嚴法懲治云

○令各區續招新兵

西安縣署前奉省令代三四方面軍團司令部招募補充兵經各區警官趕緊招募共已招募者三十餘人經蔡廣增隊長先行送省應續募者尙缺八十餘人經張監督及警察所長伊鶴卿分令各區警察區官積極招募俾得早日招足送編云

▲錦縣▼

○警甲所委密探員

錦邑警甲所長馮星五以時局多故無識愚民每向壁造謠杯弓蛇影最易搖惑人心故特規定懲罰條例數則委密探員十餘人分途偵查遇有造謠犯條例者輕則加以禁止重則依法送懲以儆效尤而衛地面云

○飭各村雇送民夫

錦邑東大營後方第二病院及第三第四分院收容傷兵先後不下三千人每次傷兵運錦臨時徵夫諸多困難警所爲排除此種困難起見特飭各區令每村僱雇民夫二人從速送城以便擔歸病院負看護傷兵事務云

○商務會發放佩章

錦邑商務會長魏振轡以近來征雇民夫城關各商號出外辦事之商人每被軍人誤抓影響於商務者至鉅故開會議決製銀質佩章千份發給該號凡商人出外辦事均須佩戴並函請機車處關知照云

▲綏中▼

○楊視學赴鄉視察

綏興縣視學楊蔭泉前自興城來綏即行入手視察城鄉各校現已依次將縣城一二三四各區男女學校視察完竣於昨卅號復往前所鎭視察五六各區縣立各校及村立小學云

▲錦西▼

○劉縣長視察礦道

本邑五區界內愛商煤礦公司開辦十餘年頗稱完善惟來往載煤之車路均係民間地畔居多終無正式道路通行從前該公司按近村地畔之多寡每年均與各地主煤若干斗去歲不知何故將此項謝煤取銷各地主即與其涉訟數月終未判成一定道路昨二十七號縣長劉子春協同遼瀋道尹公署財政科員兼河工督辦委員唐蔭階親蒞該礦視察一切將所有凸凹不坦之路繪成一圖至次日始行返縣云

▲台安▼

○各區送壯丁到縣

本縣前奉省令招募民兵七十名曾經孫監督飭令各區分別招募限日送縣茲於廿九日一區送來民兵十一名二區七名三區十名四區六名五區十名六區八名七區七名八區十一名定于明早三句鐘送省云

○教育會開會誌聞

台安教育會長吳廣文對于教育極力研究以期發展並於日前開幹事會議所議事項(一)組織教學研究會(二)在各縣立學校添設平民夜課(三)組織台安教育季刊云

○清鄉員不准勒索

縣監督孫乃剛現奉淸鄉總局訓令略謂總局成立伊始對於僚屬首先誥誡勿准勒索惟淸廉自守者固不乏人而貪婪成性者亦大有人在爲此通令各局長對於淸鄉人員在各辦事地點如查有貪贓受賄等情即行檢舉本總局覆查明確即執法以繩絕不寬貸各局長倘有碍於情面有所徇隱亦必予以相當之處分除分行外合亟檢同佈告令仰該縣分貼城鄉俾衆週知等因遵辦等情孫監督奉到後即將佈告分發各區擇要張貼以便週知云

▲開通▼

○設立稅捐分局誌

本邑稅捐局向歸通遼管轄茲者財政廳爲擴充稅收起見已將開通脫離設立稅捐分局以資增加稅收云

○省視學到開查學

省視學張孝廷於昨日到開下榻教育公所已將城鄉各校詳細視察對於各校教員之教授兒童合法者頗爲嘉獎不合法者熱心指示其改良云

▲錦縣 金家屯▼

○馮所長注重聯防

錦縣警甲所長馮景珍奉警務處令整頓聯防隊以防匪患昨召該隊長傅佐臣至所會議遴巡鄉鎭查匪緝盜務要認眞對于隊兵時加訓練不得玩忽議有二小時始散云

▲寬甸▼

○警察隊剿匪捷音

警甲所長時達坤前接碑溝等村報告謂匪綁掠商民當飭警察隊長張克武帶領警甲馳往堵剿月之二十八日接到該隊電話報告自出動後屢與匪遇陸續接戰有勝無北昨在六區地面又起衝突兩相激戰頗形猛烈當即擊下人票一名匪勢不支潰散逃匿以故該隊特在蒲街借用電話以報捷音云

○商會設路燈水桶

城裡市廛商號甚多不設路燈夜行不便且天氣乾燥街道塵飛不設水桶洒掃實難兒於交通大有窒碍以故商會於廿八日遵奉縣令傳各街市商民在門前設立路燈水桶以便巡邏而利交通並令潑街免致塵土以期淸潔而重衛生云

○王區長舐知徇私

桓仁縣民秦松芝與赫甸村民周洪儒素有葭莩之親而周洪儒與王區長又係瓜葛之戚周向保秦匯欵代爲買地七份周當付秦三份餘悉被周霸去屢向追討錢地悉無企特區長王某爲護符周付秦地三份內有一分被王區長强自換去該地原價一千五百元王竟作價四千元以從給秦假此强換買地寔屬損人利己况和周某霸地不圖於區長名譽大有妨碍云

▲下九台▼

○鎭守使靈柩過台

故鎭守使長陳玉崑靈柩於卅日早十二點五十分專車過台赴吉安葬本埠商會預搭席棚陳設祭禮商會任會長警察富所長及駐防騎兵第八旅旅長兼步兵第二營劉營長率全營官兵赴站迎接車開至站鞭炮轟響鼓號齊鳴前後共五輛車第一爲吉垣接靈各要人車第二爲軍樂隊車第三爲隨從差弁車第四車爲穿孝眷屬車第五爲該鎭守使靈柩車諸公子均在旁陪靈各界士紳遂對靈車行三鞠躬禮該公子等亦即叩首還禮並致謝意一時觀者甚衆旋即瀛俗一聲鼓號再鳴車輪轆轆開駛東上矣

▲拜泉▼

○龔洛三就刑談話

縣公署於廿三日由獄內提出匪犯龔洛三驗明正身押赴刑塲實行槍斃惟龔某在車上氣不常吁面不改色向衆宣佈落網情形茲將其談話大概披露於下我匪自稱當胡子是不假呀此次死的太不值了我與二區二分所保衞團王保保長沈子豐是交好多年我向來當胡子皆是他供給我槍馬他地家中甥份上些日子我又出去作事不幸竟掛彩了遂想在老池家養金那想這小子竟壞了良心將我送在縣裡判了死刑我告訴你們大家內中如有要人的往後交人總得加點小心別像我這樣好啦言時怒氣勃勃大罵不休云

○瀛車路將派軍隊

黑龍江陸軍步兵第二補充旅旅長王南屏因安拜兩途瀛車屢次發生劫車事件長此以往不特影響瀛車營業與來往行旅性命有非常危險爲旅客安全計擬由拜泉至安達沿途酌設兵卡每日往來巡邏以資保護而便保護聞每距離卅華里設兵一排居住帳房不准擅住民宅不久即將見諸實行果如斯誠車戶及旅客之幸也

○警察所調查利弊

警察所所長吳俊魁爲刷新警政剔除積弊計特派某氏帶同差弁赴四鄉調查一切事宜及在職警官有否弊端將來調查完竣於警政不難煥然一新焉

○公斷處辦事認眞

商事公斷處處長丁潤芝自去歲公推爲該處處長以來措置井然於是因商務糾葛者皆取決於該處現下如同春堂(藥舖)協濟魁(藥舖)義長永(鞋鋪)福生厚(鮮貨舖)萬盛居(飯館)等十餘家均因債務在該處成案原被兩造各執一詞設不詳細調查難明個中眞相是以特委調查員高子久澈底調查以便擬情裁判云

▲木蘭▼

○崔營長再度搜剿

駐東興之東北陸軍補充步兵第二營崔營長鳳山前者奉彭總司令命令督隊在山裡奧松樹溝子與匪激戰攻破匪窯擊斃胡匪廿餘名獲得槍械子彈各節已誌本報茲又奉彭總司令進山搜剿命令於日昨督隊進山諒大軍所至定必一鼓蕩平焉

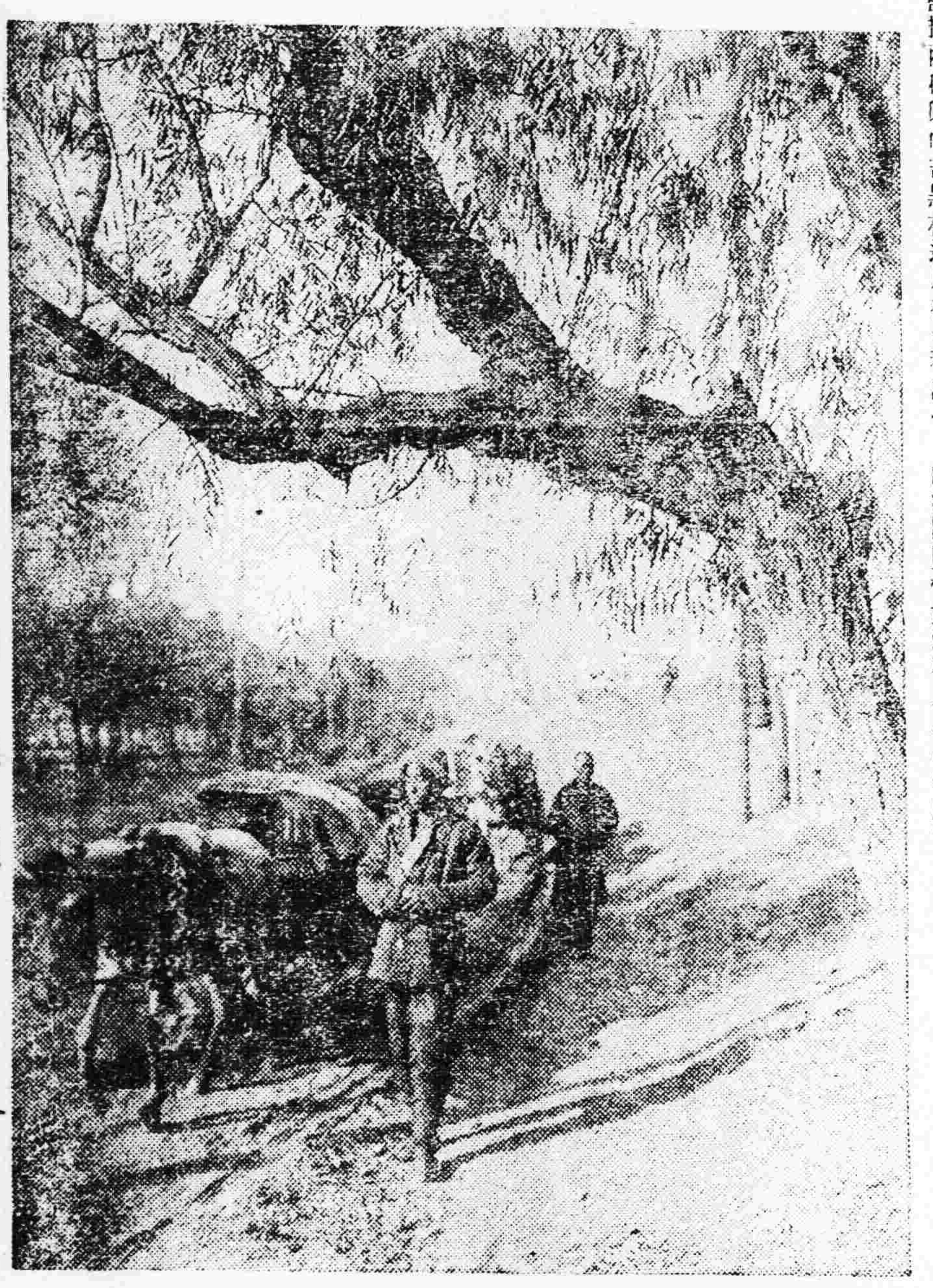

◎清風來自柳絲頭

批示

◎鎭威上將軍公署 （卅一日）

趙王氏　呈館故連附趙景增卹金由　批准予一次卹金大洋三千五百元

◎省長公署 （卅一日）

宋　桂　呈爲興京司法公署監督審判官瀆職違法請澈查究懲由　批仰該廳澈查

劉　祥　呈與楊慶武因地涉訟判決久未執行由　批仰高審判廳轉飭該縣知事查明

徐士林　呈控日人星野清七土地糾葛請批示等情由　批該民知照查明呈覆毋延

◎財政廳 （卅一日）

張紹賢　呈爲何永年挾嫌誣控請飭縣詳查實究虛坐由　批仰義縣知事傳案

◎瀋陽縣公署 （卅一日）

鄧守德　呈爲控詞賴地一案由　批仰即遵照息訟而免訟累

◎教育廳 （卅一日）

陳永江　呈請七區區立高小學費由學生自行担負由　批旣據選呈仰候省署核示

◎淸丈局 （卅一日）

劉相漢　呈請勘抵府價由　批究竟此號是否在內姑准俟該民開單聲覆

◎市政公所 （卅一日）

李英毅　呈爲請領建築証由　批無碍交通應予照准仰即知照

冠蓋往來

▲譚國桓（上將軍公署顧問）一日早去北京

▲張創初（東北海軍總司令部秘書）一日早去北京

▲程科甲（吉林省議會副議長）一日早去北京

▲李郁馥（吉林省議會議員）一日早去北京

▲孫紹興（江省省議會副議長）一日早去北京

▲周懷印（吉林被服廠長）卅一日晚由京來奉

▲張海鵬（洮遼鎭守使）卅一日晚由京來奉

▲馬惠臣（奉天被服廠課長）卅一日由京來奉

恭頌山海關警察廳孫科長公之德正

馮庸大學　暑期招試新生　簡章函索即寄

恭頌黑龍江騎兵第一補充旅一團團長周公作霖之德政

東三省雜報

△奉 天▽

押車野蠻 昨卅一日午下二句鐘由瀋陽站西行列車有省議會議員楊潤芝帶其家眷旋里已買車票三張外有三四齡小孩一名未及買票而車已至楊恐開車即行登車擬俟驗票時再行補票詎意檢票時有執法處押車兵見小孩無票不問情由即上前將楊議員掌頰數下而去似此蠻橫殊爲行人所不苦不知有管理責者能果加以取締否耶惟楊議員受辱後仍行下車到省議會報告經過情形擬與執法處交涉云

拿獲搗把 軍警偵探員王某昨卅一日午後在西塔附近見有形跡可疑之商人王春堂陳蔭當即盤詰言語支吾遂由其腰中搜出金票奉票萬餘元明係搗把遂將二人送交稽查處訊辦云

工人苦矣 兵工廠新建之工人宿舍選入者已有七千餘名之多惟此項新屋表面似美渙美輪誰知室內臭蟲之多竟如洞中螻蟻有由有時房頂上花啦花啦向下直掉工人晝間非常忙碌夜晚又難安眠因之無不叫苦並聞就中工人已有許多患神經衰弱及失眠之症者若然甚望該廠長官速予設法也可

一日兩火 奉天火警近數日來屢有所聞昨卅一日早八鐘九門裡張氏不愼於火將平房一間盡行燒毀至午後一鐘工業區某小舘又行失火殃及鄰右小飯舘剪髮舖共計四家盡成灰燼云

泗水消息 附屬地水樓子南水泳場每年六月開始注水以便遊泳今又屆期準備開幕事宜定于六月五日起開始收費普通二元學生一元交欵地方亦在於處內云

取締賽車 西北工業區轉盤一帶每晚有騎自車者五十餘人往來比賽屢爲肇事市政公所市長李法橫有鑒於此以爲有碍市政特於三十一日派工程科員葉馨齋前往取締云

遺豆生芽 省垣近日花車之價格太高聞其原因係多赴奉海路奉天站拉運大豆所致并謂該站台大豆之狼籍若與撫順站所遺豆粒比較尙屬較少叢撫順站豆粒總計之可十數石皆散落各地多半生芽云

運到新貨 大西關大街源豐茂絲房自開設以來貨價低廉營業發達現該絲房執事郭某爲應酬顧客計特由津滬各地運到各種毛紗樣式新鮮並巴那瑪草帽廉價出售是以前往購買者爭先恐後商有應接不暇之勢云

日暮途窮 有城北農人侯某因其兄在紡紗廠工作於昨卅一日來城赴廠尋覓欵討洋數元買物不料其兄已於半月前隨友人闖另謀生業侯某欲歸而天色已晚欲住客店又無分文直至晚九時尙徘徊於北市間云

△松浦鎭▽

胡匪落網 五月二十八日午後二時有三人在某藥店吸烟因其形跡可疑被該管警察偵知將三人捉獲器事訊問均供爲匪属實旋即綁送到局嚴加訊辦至供夥匪若干槍架幾處容訪再誌

取締煙花 本鎭禁烟藥店前因在江沿扭拉烟客厲聲呼叫醜態畢露惹人嘲笑業經趙局長佈告查禁乃該藥店爲招攬買賣發達營業計紛紛爭僱女招待員多在江沿眉目送情低聲呼喚現更演出種種醜態以致外界嘖有煩言現經市政函請警察局對於僱用女子之烟藥店嚴重取締即自己幼年妻女亦不准留在店內以維風化而免頹俗云

△黑龍江▽

拍賣贓物 龍江地方審判廳擬將案內沒收物件實行拍賣以便結束業已呈奉高等審判廳批准開訂於舊歷四月十四日在廳投標拍賣云

檢查妓女 黑龍江省會警察廳行政科科長劉哲仙警察第三區署長白香浦二人茲以外省戰爭不息被災區域之人民爲謀生計紛紜來江並增多深恐該難民被惡徒拐來者或被引誘誤入娼門賣與人道飲鬪茲議嗣後妓女入院註册必須該女本人到廳署報名並陳述入院是否自已甘願或因何故詳細檢驗以維人道聞已請示劉警務處長彙鵬長當經照准不日施行云

巡差認眞 省垣牲畜房宰稅捐局巡差賈某（未詳其名）二十九日上午十鐘有城東某市農人趕小驢車一輛載肥猪五口來省賣與廣信公司胡同某肉舖不期爲該巡差撞見詢之並未上稅該屯農人情願與伊市錢卅千吊以相通融怎奈該巡差分文不受令其速去上稅云

△營 口▽

自縊償志 本埠道署西街住有某姓者膝前一女年已登瀛雖小家碧玉然花顏妙齡貌頗姣好其母[redacted]之双親見其女容華秀麗視爲奇貨以有此尤物自可療貧乃許與某富翁爲箎室方欲擇吉將娶詎女竟大悖已意以某翁年已六旬鷄皮鶴髮老態憎人父母[redacted]利多金然已身幸福從此剝奪嗣欲拒此婚決雖有效請夜思維計無所出遂於廿八日晚乘家人不覺以白綾三尺自縊身死迨家人聞知彼弱小無才之綠閨嬰娩早寶黃泉名登鬼籙矣

娼窰罷業 本埠娼窰不下千數百家自警廳頒布檢驗妓女公令後廿九日經龜頭會議贊助妓女既園死驗又寔省費遂于晚間將大小平康里及窪坑旬頭二三等以及下等各娼窰紛紛停止掛燈閉門謝客舉向日燈紅酒綠之場舞袖歌衫之地頓歸烏有而夜走胭脂坡者固有再到天台之感然水族首領亦屬法外之行動查檢驗娼妓本爲保持公共衛生起見爲文明國家所恒有乃龜頭等竟以罷業要挾可惡已極如果改悛更張俾一般操賤業者同登衽良所亦水晶宮中有功之臣矣近年提倡廢娼迄未實行今自營埠作起亦罷業中之趣聞也

又訊云自奉票毛荒後平康曲巷受圜法之影響漸趨荒涼景況在此門前冷落之際各妓女感歸來食之不易乃警廳突又設妓女健康診查所徵收檢驗經費各妓女以處斯窘境屢加担負遂紛謀選地爲良各龜頭亦爲維持現狀計迭次召集水族會議開會討論對待辦法并由大平康里娼窰公推龜頭王廷元窪坑旬娼窰公推王發祥爲代表指示一切該二王乃主張罷涅以示抵抗竟於廿九日重門深掩閉其撫人個中之鶯鶯燕燕亦均四出游匿警廳以花界罷涅抗驗雖影響稅收然態度頗爲崛強當令第一第二第三第五區警署長親赴娼窰調查一切并擬以壓力過止窺双方之意似均成騎虎倘各走極端埠內將日見蕭條矣

△營盤站▽

罰辦巡查 營盤稅捐局巡查新某昨赴車站檢驗貨物正遇東行客車進站之際該站許站長當即派人檢收乘票該新某聲稱奉令前來檢驗貨物並非乘客何來乘票該站長不理堅說漏票立即派警拘押懲辦何如了解容訪再誌

△安 東▽

平抑糧價 縣公署日前奉省令查近來發法已漸平穩各地年景已兆豐收之象對於糧食理應落價以恤民困無如糧商壟斷居奇苦不設法平定難以待其自落仰該縣設法平抑糧價以維民食云

查獲暗娼 本埠附屬地日日昨午前經同昌橋派出所日警查獲三不管某姓暗娼當將該男女一併帶至警所說明轉送日警署罰辦云安二

天時不正 近來天時寒暖不定有時寒如初春有時暖如首夏一般人感不正之氣發生疫病近聞埠內男婦多有患痢疾者惟無甚危險少樂即愈深望各界於早暮之間愼重珍衛所有飲食衣服加以注意以防疫病之侵染云

人販宜禁 本埠附屬地三番通住戶林王氏以販賣人口爲業錢年之女被其賣入娼窰者不可勝數其販人之法皆指爲其子聘妻故多入其圈套刻下在所住地點開設花烟舘以所窰幼女廉各顧稱獲利云

妓女行竊 本埠江沿三等娼窰妓女趙月樵前與孫某從良同居未久即行脫離玆聞該妓自洗澡後欲入娼窰一時無人收留遂在相知處寄居無如該妓見物即愛施其竊取手段近已逐居數家皆因竊取見逐在附屬地劉長德娼窰寄存數宿竊取蒙面紗一塊獎牌兩面頭繩一包被人當場捉獲送交日警所轉送日警署入受刑法拘押數夜旋被保釋惟該妓在小偸之名皆不敢收留是以暫在小店寄身將來不知作何歸束焉

遇喪而亡 本埠附屬地三番通昨日有趙姓發引行至二道橋子忽來一人仆地而卧氣絕身死據素與之相識者云係張姓祖籍太原來安傭工有年數日前曾受感冒症等語查遡

名伶去安 本埠華樂舞台自春初由大連邀到本戲大家彭興村梅派古裝芙蓉豔登台奏技頗受一般顧曲家之歡迎惟因近來時局不靖商業蕭條座客仍屬不多又因該園配角不齊致二伶大爲掃興業已輟演多日近聞該伶已應連埠之聘將行就道云

△大 連▽

火車減價 滿鐵線大石橋近處之迷鎭山及葛崗子娘娘廟均於舊歷四月十八日廟會每年極形繁盛滿鐵當局爲便利游人起見擬自六月四日至七日間（即舊歷四月十七日起至廿日四日）對於赴彼游觀旅客臨時減價惟尋常旅客仍照常例云▲

警告注意 小崗子警察署卅日午前十時將該管內各車行代表召集署內加以訓誡彙告以昨年統計肇事最多莫若自動車者今後務必謹愼開行同時並擬印刷宣傳書片一百張使帖在各交通要地以期警告市民注意云▲

△旅 順▽

考試日語 旅順民政署地方係佐藤主任前日招集管內六會所書記會員二十餘名至署考試日語成績優者給予獎金以資鼓勵云

演戲酬神 管內營城子會營城子村夏歷四月十五日廟會演戲五天以資酬神於十三日搭台開演至期當有一番熱鬧云

△金 州▽

添補習科 王皇頂會長朱育堂近因會立學堂初等科畢業半多無力升學憾學力之不足不勝腕惜該會長遂同會協議稟請增加會豫算擬照關東廳第十四號改正普通學堂規則添設補習科一級現蒙照准並增致高中仁一名開始授課云

△貔子窩▽

汽車投機 本埠永源升代理皮普古江運輸自動車因陰歷四月十四日乃夾河廟廟會爲善男信女燒香了願便利計大減價一日每人收小洋四毛云

△松樹驛▽

熱心學務 本驛紳商福春盛主任吳新樵性慷慨樂善好施對於學務非常熱心本驛十二學校朱校長因圖學務發展請各紳集地方士紳提倡籌捐吳君獨担巨數昨吳君因該校設備猶具內中倘多欠缺又以數百元巨欵購備浪橋一具今已豎立整齊以供學生之游戲云

主任留任 本驛稅捐分所主任陳仙韜昨奉蓋復稅捐總局謝局長令調局另委此息傳來本驛官學紳商各界無不戀戀難捨遂發起公送障幄以資紀念正籌備間頃又奉令以復縣既專局仍以陳主任留任一班官民無不前往致賀並仍送障幄藉表歡迎云

△海 城▽

清丈水田 營海水利局長徐澧年以歷年查丈水田皆於春秋二季施行殊感不便今特訂於一季施行某人佃田若干須確實具報並由村長出結証明以免隱匿飲數而期增加收入云

壓斃車夫 日昨西望台村王姓大車來城裝糧歸途行至莫其屯村石橋下坡之際車忽斜翻致將車夫壓入車底肋骨壓斷移時即行畢命亦云慘矣

傷人無辜 昨火神廟街王回回因與曾峰燦者爭執動量互相口角竟致動武致將傍觀劉叟之額部以扁擔礶破血流不止後經警察帶所嚴加申斥令各出資拾元予該叟治療始行了解云 海三

△開 原▽

調充科員 開原縣知事洪鼎臣以該署第一科彙辦籌濟事宜關係重要如非派有妥員襄辦不足以求完善故該氏特將看守所長李翔久調充第一科科員俾資佐理籌濟事務遞遺所長則以曾斗華補充云

逆子被逐 開原城南孟家寨住戶朱萬忠年少浮蕩酷嗜賭耍雖經其親友規戒然伊竟置若罔聞漫不理喻故其母朱王氏以其如斯不肖殊非家庭幸福當於廿八日將其子逐出免爲家庭之累云

△四平街▽

工人自縊 本驛滿鐵公園五月卅日午後一時在樹上發現一苦工自縊繯園役報告日警署檢驗後經死者之胞兄何有榮在場認領死屍備棺成殮抬埋義地聞死者係因病自縊云

暗娼設賭 本街警區後隣暗娼老韓今春因事出嚥日前又行回家更姓名僞于雅軒仍操舊業聞有孫隆軒趙星三近日在該暗娼處賭耍輸欵甚鉅查賭僞引盜之原並招小老馬侯二雲行今妓院時値胡匪四起此等暗娼豈能任其存在耶

△西 豐▽

調查煙苗 西豐八區區長前與警務局司查員高仰之縣知事蕭玉泉公同會議一查烟苗造册呈報以便核辦八區區長乃於五月卅一日入手調查云

呈繳稅欵 西豐郵家店稅捐徵收分局主任蔣春圃五月廿九日乘開豐瀋車抵總局謁沈局長即將五月份所收各項稅欵並月報册一併呈繳以重公欵云

△東 豐▽

建築校舍 東豐縣立第五小學校成立以來因陋就簡賃租民房於十五年冬會在西門裏南關購置校地十畝迄未建修該校校長鄖述倫已請准建築經費現正鳩工建築云

△錦 縣▽

掩埋亡兵 本屯自設立後方第二病院收容傷兵日見增多已有數萬俟愈出院歸防者亦有因傷亡命者日昨因傷亡命之六名經魏院長備材掩埋頗行週到亦可以慰泉下幽魂云

暗娼宜逐 錦縣北關大仙堂胳北康姓少婦生性淫蕩素抱人盡可夫主意每日花枝招展倚門賣俏招惹一羣浪蕩子弟趨之若鶩不但令人觀之不雅實與地方風俗有關望有管理責者速爲逐出境可也

拾金不昧 本分舘報差安雨林於昨進城取報歸途行至東關双岔子拾得錢包一個內有奉大洋三十五元藥方一紙正檢驗時忽來一鄉人惶恐失措淚流滿面向路人哭訴丟錢之事該報差即上前問明數目不錯當將錢包給之該鄉人見原物復得叩謝而去

△錦 西▽

少婦服毒 本邑五區臥界佛寺村白姓家之次婦年花信膝前一子方週歲於前幾日因病死亡該婦痛子心切終日啼哭五月廿八號又與其姑口角多時暗將雅片吞下經其家人灌救多時無濟于事又在虹鎭請去西醫沈大夫診治彼用洗胃手術將毒物掃數洗出經兩小時許該婦人即清醒如常云

△義 縣▽

私買給養 本邑南街路東鹽商議發合執事王某素貪小利昨有軍隊高中士持白麵前往向該商售賣淨得大洋若干赴錦矣

△台 安▽

令送民兵 本縣奉到省令徵民兵七十名候令聽調孫乃剛監督奉令後即按各區大小分配兵數多寡均已辦理妥協玆聞縣署復奉到催送徵兵命令是以各區將所僱民兵紛紛送縣以備轉送云

傷人續聞 日前縣街楊回回館楊大之妻被一區差弁李中耀因驚犬誤傷胸部當即潛逃業誌本報惟一區下區官以該差擅自放槍殊屬違法除延請醫士調治外復派警士分赴各處密查現已將逃差李中耀拿獲依法嚴押一俟該婦全愈再行處罰云台

△瞻 榆▽

縣署會議 本縣李知事於昨廿八號爲展修城墻募集公債招集各界首領到署會議進行手續附經衆表決不日即行成立建修城墻事務所由各士紳監辦僱傭民夫大行修築欵項仍援前例按街基担任分甲乙丙三等繳納頭昭公允已經表決至若公債一節由李監督提出會議表決由農商警甲人員赴鄉代爲勸募按商家資本農戶畝捐數目募集不日即將進行

△鎭 東▽

拿獲賭犯 現因軍隊開拔防務空虛縣署高隊長奉監督命令帶街昨晚十一句鐘時行至農務會門口聞內有賭耍聲音闖進屋內將賭犯拿獲現已送縣罰辦矣

強姦幼女 縣境包拉台屯王占海年逾四旬與同村紀姓婦認爲義母紀姓婦有一女年方一十三歲王占海因此將義妹時常接至家中會因王占海之妻患病將義妹接家侍候湯藥不料王占海之妻醫藥罔效於五月廿日斯世王占海並未通知義母硬將義妹制房花燭紀婦聞知以其慘無人道在縣署控告經監督訊明果係強姦幼女將王占海嚴押云

△寬 甸▽

區長開會 今年農民播種罌粟頗多不料天災流行久旱不雨以致烟苗不旺後雖得雨發出又生一種黑虫晝伏夜出慣蝕烟苗各區長等屢奉訓令催量煙地造册具報乃各區煙苗十有七八病蝕勃率勘量定難具報邑不得已訂期開會以故各區長等於月廿七八等日相率赴城開會公議云

監督晉省 監督汪澂波蒞寬數載撫民關心對於地面興利除弊商民感德口碑載道近因省垣有事待辦於月廿八日起身赴長僱轎駛安再買車票晉省云

建築凉亭 司法監督李恩霈善斷疑獄訴訟案件從無停留閒暇之時詩酒自娛近爲避暑起見於司法公署後宅房西隙地建築八角凉亭一座業已僱用木瓦工經之營之不日成之公署內又添一勝跡也

△榆樹縣▽

孝女堪嘉 縣街西關住戶王家老嫗年方花甲染病沉重醫藥罔效嫗之長女因母病甚重無法求救王遂在天井中排設香案祝告上蒼願以已壽借母祝畢復將左手小指砍下以盡愚誠矣

巫醫宜懲 縣城南門外住戶馬姓婦現被狐祟請一巫醫送鬼至夜淨時用鋼刀尖刀等破鬪鼓炮之聲遍聞於野被警察巡邏查知當場拿獲巫醫二三人叉鋼刀等物一併送所按違警處罰云

△賓 縣▽

演戲酬神 邑東六十里柳板站街市雖小甚是富足情因客歲祈雨應驗許戲未唱復因江北匪氛甚熾恐其乘時生變延至迄今現在地方堪稱安靜兼値暇時是以紳商議定稟請縣長批准由哈埠接來戲班於廿六日開台演唱大約該處定有一番熱鬧云

馬隊出發 賓縣武裝馬隊長張魁武於廿八日早四句鐘帶隊廿名出發聞奉警長命派赴烏爾河口迎逆警務處委來視查員某今日由該處乘輪登岸至該員姓氏又何時到縣容訪再誌

△張家灣▽

隊長舞弊 德惠縣第三區保衛團隊長王奎蒞任以來劣跡多端近於月之上旬間老邊崗屯何某紅馬兩匹被賊竊去該隊長貪心大動因與失主舞弊化錢萬餘吊暗雇無賴作證硬說滿塘溝王鏡唐之佃戶鄭某竊去派丁將伊來營百般拷打剝膚見骨燒肉滴油昏迷數次迄未招認後經鄉鄰作保私用官帖兩萬吊方行了事似此情節是人在屋中禍自天來鄭某之無辜受冤未諗負有地方責者於該隊長之案肯勤究案亦有所聞否

煙犯被捉 本埠道外後街住戶綽號九花娘者性情淫亂素嗜鴉片竟敢開燈供客與伊有染者頗不乏人熟客爭風時有所聞被四區宋分所長查覺恐有意外衝突立即派人嚴逐出境熟意該婦戀戀不去廿七日宋分所長親臨其家調查見象適逢姜王二人正値噴雲吐霧之際當將該犯等一并拿獲到區備文送縣懲辦云

胡匪猖獗 本埠北二里許韓家窪子屯近幾日常有匪人結隊往來其明昨夜又來胡匪數人宿於該屯直至黎明始行竄去未悉住民等報告官廳與否

△下九台▽

私藏械彈 本鎭西南廿里吉林四區界內楊家大橋地方有種稻子韓人十餘名竟暗藏槍械子彈並夥日前房屋被焚方始披露經鄰近民戶報告警察第四區該區于所長當派長警前往偵查詎知該韓人已知空氣不佳竟多數携帶槍彈迯走僅獲得完好大槍二枝燒殘毀大槍十餘枝韓人四名當日送縣訊辦惟該韓人所藏械彈由何處而來又包藏何等禍心殊難揣測云

營長訓話 本站駐防騎兵十一團第二營營長劉慶瑞於今（二十八日）早九點鐘集合全營官兵施行愷切訓話玆將大意分誌如下（一）自五月份官兵增餉宜知上峯愛兵之意（二）軍紀風紀宜極力遵守（三）警察與我同有維持地方治安之責宜聯絡感情（四）出發游擊在民間尖宿勿挑剔伙食以重軍譽而恤民艱約言一小時之久方始解散各回本連云

△依 蘭▽

廳長赴省 駐依吉林第一高等審判分廳長裘馴章因去冬到任縣與省城高審廳稟商之事甚夥加以家眷在省亦須接之依蘭特於日前赴省約在下月初旬始能回依云

俄匪供詞 山陸軍四一團在綏遠縣捉獲俄匪七名送至旅司令部已誌前報九旅旋即送往法廳日前開庭審訊供有匪首一名餘者均係從匪有意槍殺尙未實行云

△山河屯▽

修理街道 二區分所長周元平令城內商民急速修理街道凸凹之區使之平坦疏通滿渠以重衛生而求淸潔各商民刻正加工整理云

隊長更替 保衛步兵第四隊正隊長陶景春任職數年奉公守法日昨遽萌退志懇請長假業經上峯批准遺缺已委久叢戎行之薛某接充薛某定於六月一日往第四隊與陶某交接一切云

柴胡上市 今歲氣候寒熱不定故柴胡細辛等藥品採賣者較遲至廿日方來市中藥肆售賣云

丟馬涉訟 邑南王興東廟住民欒姓日昨夜間被賊竊去馬二匹牛一頭次日報區往案四出尋覓至距邑十餘里某姓家房後有樹林一叢見牛馬糞散堆地上又有牛馬蹄痕無意中至該姓院中探詢據某云係借某姓牛馬在後林拴之以防盜賊來偸刻已送回欒姓又至屋憩息牛肉滿鍋某怒將欒姓逐出往二區將欒某控告二區當派警兵將欒某傳區詢究結果如何容訪再續

隊長蒞鎭 陸軍游擊隊長宋春年率兵來屯寓於慶源泰商號三二日內即將出發巡邏以維秩序云

槍斃丈夫 邑東北狗頭山子住戶劉祿之二孫年廿歲去歲春季娶妻閻氏年廿四歲過門後時有口角不以爲事五月上旬閻氏歸寧至本月廿二日閻家將該婦送回及其姪女（閻家）年十七亦在劉家作下其夫以爲不便暫在東炕寄宿（該婦住西炕）東炕有其大哥及其小弟弟均在一炕安寢詎料將時半夜該婦趁人睡熟之際暗中拾起十三哩槍壞子下地摸夫頭部對准一鎗腦髓迸裂斃命彼時更夫及家人皆驚起往視問其情由該婦一一實說迨至廿四日天明家人飛奔二區分所長周元平以事關人命當率巡官張德修及巡官長警數十人馳往劉家檢驗屍身又將該婦之父閻某及其姪女一併帶區訊究該婦行凶之經過情形據該婦云就是要其夫之命了事無有別說乃將該婦上刑具看押一面電報警察所檢驗死屍於廿六日將凶婦及其父閻慶德一併送縣依法懲治云

△阿 城▽

竊賊腿快 北大街巨成發院內之玩物商店今日午前由哈運到諸般玩具陳設院內詎料有竊賊一名覘其有隙可乘即時竊去泥人數具而迯當時被該號知覺急行尾追相隔數步該竊犯看勢不佳轉向工夫市人叢中而追者轉眼已不知去向矣

△五常縣▽

領到軍餉 五常駐防陸軍補充旅三團第二營邢軍需官日昨赴團部請領餉項事畢於月廿四日乘車回營並有五速保護云

恭送匾聯 五常鄉農會長李勛宸自接辦以來二年有餘任勞任怨去歲期滿呈請改選經紳商學農等以該會長功績昭然恭送匾聯並彩賬數架於二十四日各界途步送至李公家頗極一時之盛云

攔路聲寃 五常縣監督王者與廿三日徒步觀察四門行至什字街東突來鄉民范春玉攔路聲寃當經監督親問理由該民控與弟分家而又偏袒民地鄉監督訓令謂爾等因念手足情分家產多少何必告狀當此耕種迫忙之時及早回家找隣右說和免得耗財廢工云

△延 吉▽

軋傷幼童 ▲溝子南大道旁有韓人幼童一名約十歲不識何人之大車將腿軋傷甚重嗣經華人通事劉軒臣詢問係太平洞人姓朴年十一歲在此休息時由東跑來受驚馬車一輛將腿部軋傷不能行走當有同屯李某帶其回家矣

意外拐案 河南平陽屯住戶韓氏李姉鈴家道小康妻朴氏年屆花信面貌不惡素守婦道忽於日昨（即陰歷四 三日）不悉被何人拐往淸津去訖李某查知當即追趕據同屯鄰佑云朴氏此次之事實屬出人意外云

領夾軍衣 駐延東北陸軍鎭守使吉興派鑌署高副官帶兵弁二名于日昨（即陽歷五月廿一日）乘車晉省領取單裌軍衣以備分發着用云

停止營業 興隆街高記鮮菓舖執事高緝五開設數年生意頗佳日昨不知因何竟爾關閉查其原因虧累太巨不能支持故而歇業云

建官醫院 延吉官醫院房屋建築有年連年經風雨浸蝕少有異狀並因養病診病各室過小現經道尹陶彬從新建築各包工者紛至道署投標業已牌示批准振太昌爲合格飭令取具舖保三家尅日動工云

△泰 來▽

天討有罪 本邑城北四十里許老山頭屯民戶姜東恒家工人種地携帶洋炮一顆以備打野雞山貓之用放在地上有十餘人案坐一處歇工有工人陸起拾葫蘆萍炮在旁不動而自響將陸起打倒腰傷當即用板抬至家內延醫調治死生尙無一定據同屯之人皆言此人忤逆不孝駡其父如駡兒女罪孽深重由此觀之殆係天討有罪云

△林 甸▽

米價昂貴 入春以來雨水調和地面平靖商業雖屬蕭條較之往年亦云平平就糧米一層言之由夏曆正月迄今秫米小米每斗江錢均在五百吊上下 近來未悉何 故百貨昂漲秫米小米殆尤甚於他物現價小米每斗江錢七百吊秫米六百六十吊如此奇漲一般貧民之生計前途不堪設想矣

廟會隆盛 古俗每於夏曆四月八日不拘城鄉集鎭蓋有廟宇之處均有香火會場紅男綠女扶老携幼趨集附近廟會焚香拜禱各冀所求現在人民信仰較昔尤甚查林甸雖僻新荒甫闢日昨廟會之期計男女人數達於數千有跪行進廟者亦有一步一扣頭者形類紛繁廟內香煙滿室住持道士鼓磬撞鐘殊堪忙碌云

△綏 化▽

拿獲高買 綏化軍警稽查處處長方子周二十六日夜間親自帶兵查店見有住客形跡可疑當即搜翻行李內有成疋庫緞彰絨將該犯帶處訊究據供稱單信及城縣人在明水設治局充當隊長身帶有明水公署護照幷有同夥王 姓皆係久慣 高買手段（即小綹）所有庫緞彰絨均從裕祥增竊出再單某身穿大氅內裏皆掛鐵勾預備竊物掩藏之用當經方處長將原物令該號領回該犯單王二名送縣覊押未知如何懲辦云

學校旅行 綏化師範學校校長蕭永亭爲注重學生體育起見于廿六日會同教員帶領全校學生並各項游藝品包定火車三輛至興隆鎭車站旅行距綏六十里于本日晚搭車返綏云

賭犯送懲 綏化天桂大舞台全班赴双河鎭演野台戲一班賭徒假戲園子放賭抽紅貪圖漁利廿七日被警察第一區鄭區官帶兵抓拿賭犯張玉科等十三名一併送縣覊押尙未堂訊罰辦云

△慶 城▽

調任營副 騎兵第一補充旅旅部副官吳興武久歷戎行學術兼優經陳旅長調任駐綏楞縣第二營營副吳君於昨（廿五日）赴綏接事云

來函照登

逕啓者閱

貴報五月卅一號奉天雜報欄內載有軍警聯合處搗毀妓館一則敝處當派警務科負責人員前往該泉順堂詳愼調查該堂執事聲稱有都鳳山者前係工匠曾在翠花屋內朵叙數次稍有齟齬近該郝某充當京奉鐵路交通警備隊兵約集多人故意尋釁致生衝突耐經報告工業區稽查分處帶案斥責等語是該肇事者並非本處隊兵且本處亦無方班長其人

貴訪員負有聞必錄之責本處官兵如有不法行爲

貴報揭載登載極所歡迎否則望風捉影不惟於本處名譽攸關且於貴訪員聲價有損相應函請

貴報核實更正爲荷此致

盛京時報大主筆撰安

奉天省城軍警聯合辦事處啓

本社營業部啓

大石橋▷ 安▷ 金▷ 京▷ 四▷ 吉▷ 長▷

建築用品 大宗現貨 大宗批售

鐵筋圓鐵 油毡

門鎖 插肖 合頁

錯刀 鉛絲 衛生用具

爐片 煱爐

及時的大販賣

招聘外埠代理（汽車零件及皮帶）

逕啓者本公司擬在各大外埠招請代理專推銷汽車零件及膠皮帶等凡南北滿汽車營業發達之處有欲代理者可與本公司接洽可也

奉天南市場 多小公司 營業部啓

電話 營業部 二一二五 入口部 一八六三號

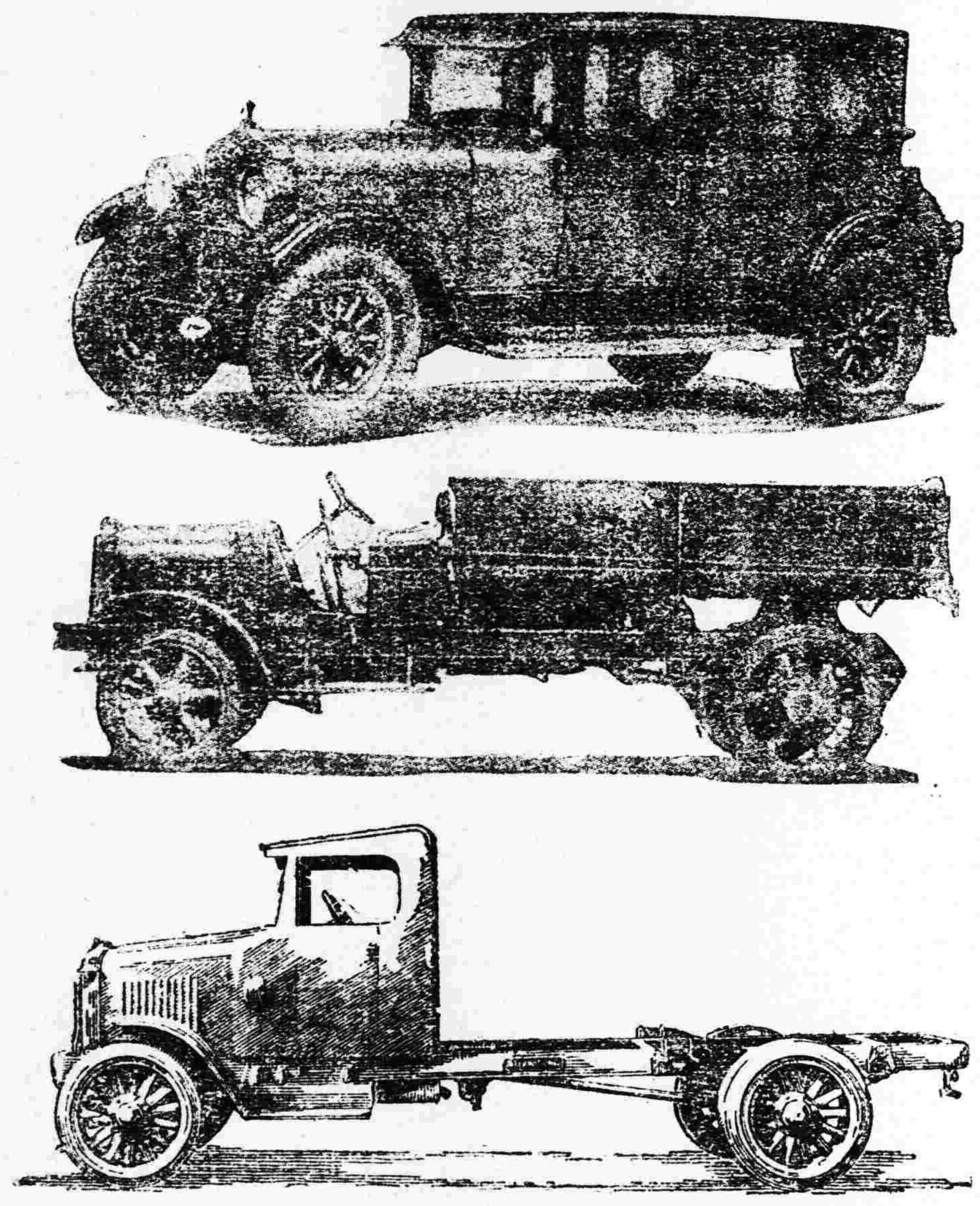

奉天浪速通三層大樓

合名會社 藤田洋行

歐美新式各樣

客座汽車、載重汽車

No.8

益血肥肌葡萄酒

赤玉牌葡萄酒

赤玉有此神效故每食前飲一杯久之必奏血液之循環良好血色紅潤我等日常言之櫻色顏色唯有常飲赤玉葡萄酒耳

G 101

美女牌葡萄乾

A. Clouet & Company 新加坡經理

第一補血妙品

小包携帶便利

食之香甜滋補

做點心最佳

美國葡萄乾公司

大連市愛岩町二二 東三省總經理

葡萄乾公司 大豐洋行

夫君惱怒巧婦授以清導丸

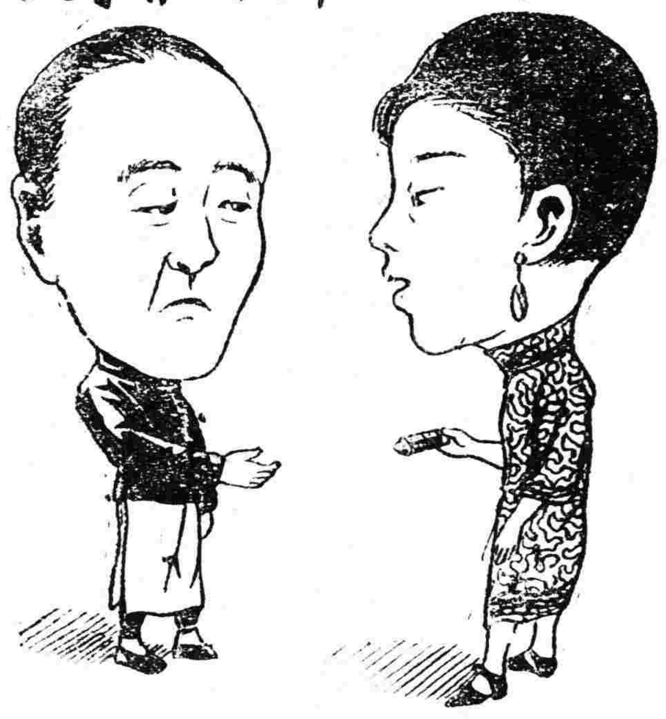

婦人之吸力

婦人之於男子有無吸引力大抵視其皮膚與口氣而定倘滿面紅瘰口氣穢濁則必須設法免除之方爲良於策至皮色黃萎或發生小泡以及口臭等症其最大原因莫若大便秘結而療治大便秘結之藥劑含紅色清導丸之外殆無有更佳者矣此藥性質和平善能平肝通便關於此節如天津東北唐山西斯東屯德裕棧安仲三先生來函云鄙人患大便滯結久不見效及購服紅色清導丸每日大便流順已毫無結燥之苦日覺心身暢適矣韋廉士醫生所製之紅色清導丸乃是專治大便秘結 肝火上升 疾病頭痛 胸悶胞脹 口氣穢濁 頭暈目眩 面現紅瘰 皮膚萎黃各症之靈藥紅色清導丸凡經售西藥者均有出售或直向上海江西路六十號韋廉士醫生藥局函購每一瓶大洋六角每六瓶大洋三元郵力在內收用郵票請認明韋廉士醫生藥局之出品方不致悞

奉天萬芝堂蔘茸莊

本堂發賣川廣藥材湯劑飲片丸散膠丹一概俱全 本堂中國電話壹千壹百四十三號

蔘茸補腎丸

此藥專治男子先天不足後天虧損少年破身太早房勞過度腎虛腎寒精經如冰不能種子陽痿不興興而冷久夢遺滑精腦髓空乏腰痛耳不精神短少自汗骨蒸以及婦女鳴脈不調赤白帶下下元虛冷久不孕育等症服此藥添精種子壯陽補腎大有奇功每匣現大洋一元一打拾元整

立止嗽咳藥

『此藥各埠均有代售外埠函購郵費自備』

專治男女老幼諸般咳嗽不論年深日久虛損勞傷咳嗽吐血痰中帶血傷力咳嗽肺虛痰喘睡臥不安飲食少進內傷外感肺經不清此藥善能止咳定喘養血清痰能補能和能清能散管保去根永不再犯立見功效每付現大洋四角拾付三元五付一元八角

神效虎骨酒

專治腰腿疼痛手足麻木半身不遂五勞七傷服此酒神效每大瓶現大洋二元中瓶一元

開胃止痛丸

專治男婦心胃疼痛胸膈脹滿飲食無味嘔吐惡心寒積肚痛等症服之甚效每付現大洋三角每拾付二圓五五付一元參

雙合化痞膏

專貼男婦諸般積聚心胃疼痛胸膈滿脹氣逆不舒泄氣瀉痢疾遺精疝氣腿疼痛手足麻木小兒食積痞塊下墜脫肛肚腹疼痛常貼此膏化痞消積速效每貼現大洋四角

牛黃上清丸

專治上焦風熱痰火內發言語繁亂或頭肢暈咽喉不利風寒身痛聲塞不通口燥舌乾四時瘟疫眼目赤腫耳鳴等症服之神效每大盒現大洋一元小盒五角

保胎健母丸

專治婦人患墜胎者或一次二次或受孕之後久服此藥萬勿墜胎之患誠屬保胎之良藥每匣現大洋一元

宋氏救喉散

專治咽喉諸症單雙乳鵝喉瘟痧痘毒纏喉花柳攻喉或腫破爛水漿不進吹之立見功效每大瓶現大洋陸角小瓶參角

總號 醫士 宋子岐孔益忱應症分號 醫士 劉東陽 李豐民 應症本堂開設奉天省城 分號大西門外大什字街 商埠北市場 萬芝堂謹啓

神皋雜俎
歡迎投稿

小說

問題小說 惡社會 (四六)
(王冷佛著)(禁止轉載)

只是於心中喜愛。又沒有舞弊的本領。思想又笨。又沒有經驗手段。今一見這張甘結。倒害了怕。心裏是左思右想。天良和私欲打架。依私欲說。愛那物件。要全數拉了走。大衆一分。你說有多麼痛快。依天良想。又不應這麼辦。一則犯法。於公事下不去。二則又恐人首告。叫上司一知道。實有未便。只是又眼看好幾萬。說拋就拋。說來就來。一邊思忖。而上已顯然露出。天人交戰的神色來。一旁有一位軍官。乃久在外州縣。作警佐的。一見這樣兒。已猜破長官心理。急將結稿。念了又念。又叫了小三兒來。當面喝道你們就家裏具結。那可不行。你找那左鄰右舍。前後院的住戶。都有絲毫霑染。所有物件。要當衆點過來瞧。我告你說。我們奉長官交派。名譽要緊。不管到那兒。向沒清了。當拿的拿了走。不當拿的。全數封好。候上邊怎樣吩咐。然後再說。你聽明了這話沒有。小三兒不住聲的。連說是是。衆人聽著。亦全當公事一樣。長官聽了。心更發虛。只得把老臉兒沉著。心中盤算。那軍官笑著道。請示處長。叫軍警跟了去。傳四鄰罷。一面說著。一面向處長遞眼色。看東廂房。尚未封鎖。遂吩咐軍警。等去傳四鄰。又笑向長官道。和處長回。有兩句要緊話。報告處長。處長亦不知何故。一齊往東廂房來。剛一進門。那軍官悄聲道。處長放心。像這點兒小事情。我全能作。也不瞞處長說。我報效那一位長官。那一位長官發財。不但發財。還一點兒馬蹟不露。說到這裏。處長把臉兒一紅。心裏的話口不能說。今一被這人揭破。又羞又臊。心裏嘀道。可見要沒有親近人。作不得官。一邊懊惱。那軍官又笑道。回處長話。這結可關係要緊。自要有結。我們就完全拉了走。弄到家裏去。也斷沒有別的事。就有人告。我們有押結可憑。你想是對不對。處長一聽。急避了衆人視線。拉了軍官的手道。噯呀老弟。你眞是有見識。我早知道。你很是作事的人。這個好了。你多多幫忙罷。我的手下。就苦於沒有人。人材可眞是難選。(未完)

柳枝 (一〇四)(小天)

眞葛說道。人若是走時運。什麼事情都順當。幾年功夫。便可以家成業就。像老韓爲人極其正直。倘使他也能像一般軍官那樣敲詐强搶。豈止把院牆築上。大門油上。還怕修了多少間洋樓。納了多少房姨太太呢。只因我們從心眼裡講軍人愛國。越愛國越喫虧。難道說我們要强搶百姓的金錢。連這個黑油漆的大門。我們也作到麼。書春說道。那是自然的道理。不過我却爲韓秀亭着想。覺得他憑學識能力賺錢。把宅舍修理修理。就像對得起自已。教鄉老看着也好看。你看我和韓秀亭。是年一年二年的歲數。人家院落新新鮮鮮的。竟這樣好看。我也沒有帶回家裡多少錢。現在進我的院子。怪難以爲情似的。眞葛說道。過那河。脫那的鞋。現在你既未發財。就不管他。你若是當了巡閱使督軍。自然有時候翻蓋房子。誰都得誇你。說李書春這小子是混的眞不錯。你沒有錢。是你賺的少。一不强搶。二不吞摟。有人格在。房子不壞不倒就成。像你的草舍茅庵。倘使不被砲彈轟燬。那便萬幸極了。書春走過了柳樹那邊。似乎看得自己的住宅笑着向眞葛說道。而前有燈光的房子。便是賤舍。現在德升舘大概早已封上了爐子。軍隊到處全是。混談亂嚷。喫飯也不給錢。必上了門板。舍弟書麟。或當在家就請到屋裡休息休息。令他給我們作點兒便飯喫好了。眞葛聽了。連忙跟他走進門前。只聽得書春說道。呵呀。怎麼牆全倒了。門板門框也拆去了。眞葛向院中一瞧。雖是屋裡的燈光微弱。隔得極厚的毛頭窗戶紙。不會看得院中什麼。但是窗台外邊。堆着的破筐。破簍。柳罐。亂草。破蔴袋子。隨處放着。全院秩序。破筐堆上。更晾着一件女人的毛藍布褲子。前面還有穿過的幾隻舊傻鞋兒。眞葛走到院中剛說。怎的。院裡有這些破筐。是令弟把房子租給開筐舖的人了罷。這話還未說完。從亂草堆中。忽然跳出來一隻大黑狗兒。一直撲向書春身上。張口便咬。眞葛連忙跑到筐堆子那邊。拿了兩個糞簍子。過來便打。書春說道。不好了天民。我的腿。被他咬上了。眞葛說道。不要緊。給你這個糞簍子打他。一面說着。一面用着輪打。兩人轉身。漸退漸漸併到窗台前面。借着燈光和黑狗用力拿糞簍子防禦支持。書春回頭向窗上的小玻璃鏡口且看且向屋裡的人說道。書麟呵。我回來了。書麟呵。我回來了。只聽得裡面有婦人聲音說道。不好了。大兵又來找們會氣來了。快吹了燈兒。登時裡面把燈吹滅。書春在窗台外邊。任什麼物品。也看不着了。只有聽得東隣西舍的狗兒。全狂吠起來。儘管招呼書麟開門。屋裡也不答應。大黑狗咬得糞簍子的邊兒。也不放鬆。(未完)

筆記

文藝叢考再續 (陶明濬)
宗經

文章有喜好譏刺者。有不喜好譏刺。亦隨作者之爲人而不同。要本之中道。而不可失之於太過焉。好譏刺者。或以爲無益於事。有傷於德。所得不如所失。爲之不如其已。古人有以之殺身。以之得禍。或禁錮而畢其生。或排推不容於世。發言之時。未嘗不自快其意。受害之時。又未嘗不悔於厥心。夫言語文章。必有益於世。而後可爲。或有利於身。而後可作。今兩無所利。交受其害。何故爲之。砣砣然。竊日夜之力。以求所謂僨身而亂世者。眞覺太不值得矣。於是所爲文章。矯枉過正。無一言之直率。無一語之眞切。或本不知而不能言。或雖知之。而不肯言。或已知之。已言之。而故使之不盡。或言之而盡矣。而故留餘地。以便於遁逃。文章而成此體。自爲謀則誠忠矣。而於道則絲毫無補。於世則一無所利。先哲屢民覺世之文。豈教人終於此境。而不復振拔哉。其亦必不然矣。古之愚也直。惟其直也。故好爲直言。不以譏刺爲諱。言无不盡。道無不至。又安在其僞盛德哉。

孟子曰。無是非之心。非人也。初覺其言之太過。即使無是非之心。亦何至於非人。及細思之。確乎不假。人而是非不辯。則與狂易者等。不見善之當爲。不見惡之當去。久之成至是非移易。以善爲不當爲。而謂之非。以不善爲當爲。而謂之是。久之既有是心。存於其中。則必有是言。見於其外。已既言之。則必有人從而信之。以一人之是非顚倒。流風餘毒。至於數十人。顚倒而後已。此節圍之小者也。若夫巧言亂法。誘言惑衆。其人之名望愈高。其煽惑之力。亦愈大。信之者。不止數十人。則其轉移風氣。以至於不可救。則亂源先成矣。其人不過是非之心不明。未有亂世之心。而世之亂也。實由於此。嗚呼亦矯矣哉。孟子知其如此。故爲正本淸源之言。曰無是非之心則非人。以其致害之大。流毒之遠。誠非有人心者之所忍爲也。

談叢

吳翠蘭 (高文秀)
鳳城省二師範生

烈女翠蘭。寬甸吳有爲之女也。聰明過人。喜讀書。性至孝。父母鍾愛之。年及笄。字張天龍。未歸也。天龍幼好戰鬭。不喜讀書。故僅畢業於小學。即入軍界。會民國十二年。奉直戰陣亡。噩耗傳來。烈女哀痛欲死者屢。父母曰。好兒女。汝祇知以死重節。吾年老無子。死後將作無食鬼矣。烈女揮淚曰。欲兒不死。誓不二字矣。許之。烈女則孝服素食。爲未婚夫守大節。足不出戶庭。語不及外事。而吳愛身死之後。女無所依。又暗字之。不女聞也。已而女覺之。知不可活。於夜深人靜時。封閉窗戶。懸梁上。退取紙。爲父母訣書曰。好父母生兒養兒。費盡苦心。埋兒葬兒。流乾血淚。兒今生不能報矣。自此別矣。淚涔涔滴地上磚。且浮蟻。俄兒月光隱隱射窗上。日時至矣。遂自縊而死。年十九。時民國十六年九月事也。予聞而哀美之。故爲之傳。藉以勵世之爲婦不貞者云。

遊記

留魯雜記 (愍愿耶)
張督辦之出巡 (續)

張督出巡之時。並不戒嚴。聞其巡到本籍掖縣之時。曾親出街頭游覽。忽有一村媼。抱一小孩笑問張督曰『俺說數你的官大吧』。俺不是你表親。你不認識嗎』。張督惟點首與笑而已。是亦出巡中一段趣聞也。

有一天。友人向我談到濰縣招待之事。余友曰。你看當局對於濰縣知事。應該怎樣。我說彼逢迎太甚。民脂民膏。毫不顧恤。理應申斥。余友曰。你眞愍。現在那有此理。花不着自己錢。誰都不疼的。若濰縣知事。因其招待出巡之週到。上峯且已去電嘉獎矣。余聆此言。不勝驚奇。

又聞張督出巡至某縣。該縣知事。因招待上忤及衛兵。某衛兵。竟將該知事打一嘴吧。某知事。恐此事發覺。激起風波。於個人祿位。或將不保。於是竟忍肚疼。含寃未伸。而後好官自爲。一勁直幹。爲官似此。以視陶靖節之不折腰。眞有天壤之別了。然則今世之官塲。還容氣節之士立足嗎。誰要氣節。必定餓死。我說到此處。我就傷心。

別錄

霜天淚痕 (劉和邦)
(三)

愛者。我的鳳英。自今而後。使久別了嗎。唉。人生果若泡影了。可是愛原是實在神祕的。誰也不能。說不對的。但是在二年前。你同我的接吻。以及什麼。擁抱。現在都成泡影了吧。愛情是浮雲嗎。不然何以迷了人的心眼。愛情是一張鐵網嗎。不然何以使人們失了知覺。愛情雖如泡影。而我却以爲是實在而無上的。雖是鐵網。我却願墮落其人。但是想起了父母之恩未報萬一。又不免令我空滴血淚。世界的苦腦。本不足依戀。也值不得留戀。惟有你的墓是時時刻刻在我心上的。

愛者。我獨自在黑暗室內盤旋。不知作些什麼營生才好呢。後來我捉了筆。要寫這封信。但無頭緒的信。不知何時何日方能寫完。眞使我傷心到極點了。唉。眞是難過的很。我當人前的時節。雖然也能强笑作歡。好似很活潑快樂的閒人。可是你的愛—我却在心中塞滿了不可過止的愁城。恐怕是火焰不斷。水冲不散的。像這樣海枯石爛。而不可斷的苦痛悲哀。雖能知道。惟有你知道吧。然否。

我是冷酷而刻薄的很。—我自已在暗室裡把戲。我終歸是狂病了。但是不能找到表同情的。這也是可最恨怨的。天地不仁云乎。她何嘗令我們愛了分散的挫折。現在我把靈魂。送到你的墓前。你願收我嗎。既願意。又何嘗你生前又勸我再娶。親愛的。我跑到愁城了。

唉。神思何以顚倒了呢。欲記着的。却偏忘了。那不欲想思的。却一層層深深的印在心坎裏。—眞使我不解其故了。

愛者。因爲我由來步步奔向『死之路』本不願來告訴你。尤不欲思想起。而現在却偏偏由不得我。無他。是你的形!幻形吧。爲了思你忘食。忘樂。忘生。可是你的命我愛的名。却千萬遍在我嘴上。印我心中。你呢。是否掛念着我。

前幾天。我在無人處哭的很痛快。那微風很和平的對待我。那土地都很平。并不旋土。也好似安慰我。(未完)

文苑

餐雪莊記 (傲霜庵)

蓬島有神山。今之神戶。周其神門也。六甲山與神門在指顧之間。自徐市入東海後。二千年。曾有碧眼客來游此土。登山探藥。尤悅夕陽好。竟乃忘返。山中所謂夕陽邱。實其所命名耳。

莊在夕陽邱焉。蓋爲避暑而所營者。夕陽英音通餐雪。遂以顏其額。境幽地閒。出岫之雲。遮日之林。三伏不知暑。動輒嘆衣單。壬戌夏七月。吾將浮槎游歐洲。未發神戶前三日。適客此山莊。盤桓長嘯。執簪掃苔。石鼎煮茗。以肆林泉之興。或傾壺飲酒。枕肱而眠。醒則窗外千里播丹。兩州諸山。起伏如波。逶迤入眼。青天際之白鷺城。則隱約微茫。可決眦倚欄看。凡山川形勢之奇。春夏秋冬。因時之晴曇。與人之醒醉。變幻無窮者。不可勝數也。

語云。大隱隱於市。餐雪莊主人。固有盛名於市焉。惟所顯者名。所隱者眞。至其眞面目。則鮮有能知者。亦不求見知者也。蓋其爲人瀟洒功利。超然物外。先憂後樂。慷慨好義。豈非隱俠而衆隱逸者耶。是愛梅。植萬株。而與衆共樂。今雖因愛山構居。而不得與山俱忘。每日淸晨必偕童子向雲深處去。吾聞以寶何樂。則笑而不答。惟謂山中藥多。取之不竭。猶如山間之明月。與江上之淸風耳。嗚呼。歲月不居。今距當時已六年矣。吾放浪如故。仍客遼左。春風秋雨。夢魂每到瀛洲。緬憶昔游。不堪神往之情。未嘗不希山之稱靈。人之益壽。

于時歲在戊辰昭和三年春日菊池貞二識于瀋陽客舍。

此文爲傲霜庵先生二次遊歐前之作也。蓋以贈其英國友人餐雪莊主人者。先生前曾懇王希哲先生篆書山莊額。暨此文成。屬余書之。先生此文。極古拙之致。非時流所能企。惜余書不足以副之耳。

儒丐附誌

本社徵求金石文字啓事

逕啓者。竊謂搜羅金石。保存古物。爲近世專門之科學。亦人類文化偏事業。顧個人之精力有限。而碑碣之發見無窮。加以各項費用。豈竪之個人之力所能任哉。本社志在文化。尤樂保存古物。年來有古蹟遺聞之徵求。已出版兩次。今更別立簡章。擬行徵求東三省金石文字。彙爲一書。以公同好。東省古碑碣。雖不及魯豫秦晉之富。然年來發見。如好大王碑。元景造像。毋丘儉紀功碑。皆爲奇奇之品。搜訪尋覔。端在好奇之士。且東北史蹟。載籍有徵。可以共語。豈僅韓陵片石。今將簡章列後。幸賜援助。

一、徵求範圍。限於東三省各地方。
二、凡寄贈拓片。至少須寄五枚。
三、須詳記所在地點。及如何發見。
四、一切紙墨及各項費用。由本社擔任之。或存不易捶拓者。請隨函本社。當派人前往拓取。
五、各項金石文字。不問朝代。一律徵求。但近代誄墓俗碑。無關歷史掌故者。勿寄。
六、如有收藏舊拓。及金石原物。欲出讓者。本社亦願備價收買。如不肯寄贈讓賣。俟本社攝影製版後。依然敬謹奉還。
七、不限期隨所投寄。登報發表。

各地行市 六月一日

△各地電報 (商業通信社電稿)

倫敦銀塊	二七片一六分二
紐約銀塊	六〇仙八分七
美棉	……圓 (跌)
上海匯水賣	六九兩一六分十三
上海匯水買	六九兩八分五
大連匯中	七一兩二〇
上海標金	三三八兩六〇

△奉天取引所

●金票對小洋 六月十四日限

	前場	後場
寄	二四四〇.〇〇	二四四五.〇〇
引	二四三五.〇〇	二四四二.〇〇
高	二四四五.〇〇	二四六〇.〇〇
低	二三八〇.〇〇	二四三五.〇〇
成交額	三三万	五五万
現物	二四六.〇〇〇	二四六〇.〇〇

△大連取引所

●鈔票對金票

	前場	後場
現物	一〇三三.〇〇	一〇三五.五〇
近期寄	一〇二七.五〇	一〇二七.五〇
引	一〇三二.〇〇	……
遠期寄	……	……
引	……	……

●大豆 (銀建)

	前場(寄)	後場(寄)
六月限	六一五	六〇九
七月限	六一七	六一二
八月限	六一七	六一四
九月限	……	……

●豆餅 (銀建)

	前場(寄)	後場(寄)
六月限	二.〇〇〇	一.九九〇
七月限	二.〇〇〇	一.九九〇
八月限	一.九九〇	一.九七五
九月限	……	……

●豆油 (銀建)

	前場(寄)	後場(寄)
八月限	一六.六五	一六.六五
九月限	……	……

●高粱 (銀建)

	前場(寄)	後場(寄)
六月限	三.一八	三.一五
七月限	三.二六	三.二六
八月限	三.四	三.三七
九月限	三.四七	三.四四

△開原錢鈔

●金票對小洋

	前場	後場
現物	二四五五.〇〇	二四[illegible]〇.〇〇
明日	二四三五.〇〇	二四五〇.〇〇
滙	二四五〇.〇〇	二四五〇.〇〇

●銀對小洋

	前場	後場
現物	二五四〇.〇〇	二五三〇.〇〇
明日	二五一〇.〇〇	二五二〇.〇〇
	二五二五.〇〇	二五三〇.〇〇

△開原取引所

●大豆 (奉小洋建)

	前場(寄)	後場(寄)
六月限	三八.〇〇	三八.〇〇
七月限	三九.〇〇	三九.〇〇

●高粱 (奉小洋建)

	前場(寄)	後場(寄)
六月限	……	……
八月限	……	……

△公主嶺取引所

●豆 (奉小洋建)

	前場(寄)	後場(寄)
月限		[illegible]
七月限	……	……
八月限	……	……

●高粱 (奉小洋建)

	前場(寄)	後場(寄)
六月限	……	……
七月限	三五.〇〇	……
八月限	……	……

△長春特產

●大豆 (鈔票建)

	前場(寄)	後場(寄)
六月限	……	……
七月限	……	……
八月限	……	……

●高粱 (鈔票建)

	前場(寄)	後場(寄)
六月限	七.五四	七.四五
七月限	七.九五	……
八月限	八.五四	八.四四

△哈爾濱特產

●大豆 (哈大洋建)

	前場(寄)	後場(寄)
六月限	一.六八〇	……
七月限	……	……
八月限	一.七七〇	……

●小麥 (哈大洋建)

	前場(寄)	後場(寄)
六月限	一.八三五	……
七月限	一.八七〇	……
八月限	一.九〇七五	……

△大阪三品

	前場	後場
六月限	二三二.六〇	二三三.八〇
七月限	二三四.一〇	二三五.〇〇
八月限	二三六.九〇	二三七.一〇
九月限	二三八.一〇	二三九.七〇
十月限	二四〇.四〇	二四一.一〇
十一月限	二四一.五〇	二四一.九〇
十二月限	二四一.二〇	二四二.一〇

△大阪綿絲布現物價

童C	七圓三五
軍人	一〇圓一五
双童	六圓二〇
白羊	二圓八五
鵝鳥	七圓五五
扇面	三三二圓〇〇
福助	三三五圓〇〇

特別消息 (5)

美國人每分鐘之發財收入

據最近之調查。美國人之收入。若以每分鐘計算。則普通人約得一分半金洋。而最多者。首推電影明星史璜生。今列表如下。

人名	職業	每分鐘中之收入
普通人民	各種	三分
柯立芝	大總統	一元
希寶浮	鐵路總理兼大銀行家	一元二角
凱南少	鑛山主	二元
范朋克	電影明星	十三元三角四分
史璜女	電影女明星	十四元八角

目下美國社會。因富多事。消耗腦力。致患陽萎早老者。頗不乏人。自德國還少新藥生殖靈發明以來。購服者無不奏效。目下生殖靈新藥之銷路。以美國爲首屈一指云。

女美術家對未婚夫十戒

美國紐約市省。女美術家巴奇女士。於一九二六年十一月廿二日。在家宣佈彼與厥省人貝克氏訂婚之好音。當場宣佈『十戒』。以勗勉其未婚夫。茲錄如下。（一）不得再有其他相好。（二）每夜須祈禱上帝保佑全家。（三）對於家庭責任。平均擔負。雖照料兒女及雜務。亦不得推謝。（四）不得使予嫉妬。（五）凡事不得欺瞞。不得擅拆予之信件。（六）不得飲酒吸烟。（七）不得違約或遲到。（八）不得背予意。凡赴宴會戲園跳舞會。及一切社交。均須隨往瞻視。衣履均須修潔。（九）出入必與接吻。以表普人戀愛之篤。（十）須服德國生殖靈新藥。常保青春健康力。以篤戀愛之情。巴奇爾女士乃美術家。現在二十一歲。據云以上十欵。雖非經過法律手續。然必須實行。以免日後有返目之誚。

七十歲老學生之大學畢業

東亞日報載柏林通訊云。德國古倫大學經濟科。優等畢業生。約瑟夫哈因士君。年今六十八歲。近日轉學於法律科。孜孜勉學。按此老學生。既有孫長成。曾在官立小學校充過校長職。至六十五歲時。因老衰退職。一偶染神經衰弱症。就醫試服德國還少新藥生殖靈數月。果然回復青春時代之健康。其記憶力。非常增進。遂入古倫大學。而爲現下世界晚學者之模範云。

火星有人打電報之驚聞

倫敦天文雜誌云。魯密博士宣稱與火星通電。彼有一女友名烏蒲魯了在火星增援得伊之電報。對於火星所發生事項。時時給以報告。近報魯氏曾向火星發去一電。電函爲三個（愛木）字母。交中央無線電局拍發。據魯氏云已得復電。稱其火星中女士。係爲一最大無線電臺之友。覆電稱魯之去電。係用英文字。彙其電函爲一個W（愛木）字母。不足引起火星科學家之注意。據魯氏所述。火星人約高七八尺。大耳黑髮杏眼。顏似東方民族。不僅吸烟飲茶。且有摩托車。車跳躍地上。宛轉若飛。飛愈大。摩托車開駛愈速。至火星飛機之發明。約早於地球一千年之前。飛艇奇多。皆以電力駕駛。電力皆來自江河瀑布。火星人又發明一種返老還童術新藥。其却似日下風行世界生殖靈藥品者。一服正藥。却病延年精神內體。非常康健。其發明遠在史坦那博士出世之前。魯密先隨爲倫敦之律士。後究電學云。

德國政府實驗特許之返老還童生殖靈新藥乃史坦那博士發明之二十世紀醫學上最高權威也。如老翁服白髮還黑。皺襞黑伸張。聲音洪壯。元氣復活。全體心身完全還小。回復青春時代之生殖力。老婦服。顏面還少。月經復至。血氣旺盛。身輕步捷。妊娠子女。或陽萎無能。遺精早洩。發育不全。神經衰弱。病快味不感。月經不調。宮冷不妊等。男女有生殖器衰弱病。而曾就多醫無效者。一服此藥立奏奇效。連服七天。食慾大進。走路不倦。連服二月。白髮變黑。容顏還少。（一）男子不可服『女用生殖靈』服則乳房澎大。變爲女性。女子不可服。『男用生殖靈』服則鬍鬚叢生。化爲男性。服藥者特別注意。幸勿誤白。

（二）送送生殖靈實驗報告書。及照片。函索即寄。

（三）男女生殖靈。諸裝金盒。女用生殖露。特裝銀盒藥盒。底面特書。

『德國政府實驗特許』上海三德洋行獨家經理』字樣外色玻璃紙上並蓋有紅色三德專賣標記近來市上假返少之名冒牌之貨甚多諸君購時務請特別注意要知全世界中確能具返老還少實驗之奇藥僅此生殖靈一種幸勿爲奸商所矇混而誤服僞劑有害身體也。

▲價格 男用 女用 生殖靈（每盒服七天）每盒現大洋七元（每服料一月）每料現大洋廿八元

美商 三德洋行總理

大連浪速町二丁目七十番地 奉天大西邊門外二經路口 哈爾濱道外正陽八道街口

總分銷處 黑龍江南大銀號內三德洋行 長春北門外中西藥房內三德洋行 吉林糧米行街五洲藥房內三德洋行 安東道署街瑞祥泰內三德洋行 營口道街中西藥房內三德洋行

各埠各大藥房均有寄售

賣索爾聖達爾

印度政府白檀專賣局特製

淋疾高貴藥

マイソールサンタル

世間淋疾之藥品不爲不夥矣若嚴密區別之僅白檀代用之藥品白檀油混合之藥品及白檀油之三種耳如能得良質之白檀油則無此再上之治淋劑也白檀油之良否問題卒至世界之醫藥學博士莫不主張一致

白檀無論熱帶地之何處皆能產之然產最上之藥用品物厥爲印度之高原國索賣爾王國也其他場所既達品質亦劣

賣索爾王國位居印度鐵直崗高原之南部白檀無論王國何處均皆產之惟試移植他州卽成劣質由是觀之此地寔非產神秘的樹木耶雖學者亦以此地方之風土爲藥用白檀之最適地故以此地方產爲世界最優良藥用白檀木

白檀乃係賣索爾王國政府之專賣自於新舊之兩首都經營二大搾油工場一手供給世界原木係分十八等其最下品由一噸一千盧啤以迄最上品五千盧啤雖同係印度產賣索爾以外之品最上品不过一噸三四百盧啤由是觀之即分品質之優良矣

此賣索爾王國之白檀油得東洋一手販賣權者爲大阪聖達爾商行也其發賣之賣索爾、聖達爾乃即賣索爾王國之特別保證付最高級聖達爾也如前記之白檀治淋劑不邉枚舉祇有敝行能獨步天下玆尤可特筆者從來白檀服用者之困難點爲胃腸之副作用而本劑不唯油係高上且不混一毫之不純物洵純精品故仰勿庸虞可也亦無討厭臓腑之苦急性勿論雖十年二十年之慢性亦能迅速治癒發賣以來五年餘茲今有幾萬之服用者之實蹟證明

如斯與凡百之治淋劑逈異其製劑原料不惮赤裸々公開本劑信用如何之厚不待贅述卽可了解再蒙垂詢特約店者請看詳細說明書想效他藥罔效者切請試用便知

▲用法 一日三回 同 每回重量二粒 詳細說明書與索即寄

▲定價 一瓶裝二十七粒 金三圓 一瓶裝五十七粒 金五圓 一瓶裝百十粒 金十圓

製造處 印度賣索爾政廳

輸入批發處 大阪市東區北新町二丁目卅五番地 聖達爾商行

◎滿洲之部 奉天千代田通一六番地 滿洲出張所

總代理 大連 資興會社 奉天 井上誠昌堂

特約批發店 關東州內各店

奉天 佐藤廣濟堂 同 鶴原藥房 撫順 金森藥房 遼陽 安達藥房 營口 東誠藥房 安東 井上誠昌堂 開原 一木藥房 四平街 大吉堂藥房 公主嶺 岸回生堂藥房 長春 足立東亞藥房 大和藥房

其他各地著名藥店皆有寄售一品既之藥房亦屬可代購或批發所購買可也

MYSORE SANTAL

人體過肥 不可不治

身体無害 良醫体瘦 能變瀟灑 美容姿態

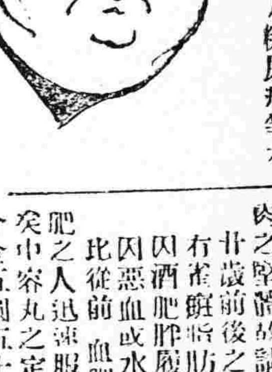

世界之中無論男女皆有過肥之人若青年婦人過肥視如老年恆爲他人種種嘲笑甚疑爲患痼病者行至不識之處雖係閨秀名媛誤認下女因此難有學問雖有金錢擁有大財產家之令嬢亦難出嫁可惜花之時代二十歲前後徒過矣容色益惡遂爲無用人之妻也如此者甚多醫如身子過肥如家具是雖看且爲第一過肥之人身體並不强壯

マ井上醫學博士曰肥胖之人易罹心臟障害結果脈搏不正並發結節對於熱病無抵抗力妨害肺臟運動易患氣管加答兒肝臟腫大或動脈硬變萎縮腎及糖尿病等有時併發尤爲不良

△非前醫學博士曰奧碑西諦斯卽過肥之人步行困難心臟微弱脈搏不齊心臟肥大呼吸困難有其他種種之障害皆發心臟衰弱腦出血腸出血頓死之事想自己以爲雖礙者因此二博士之言決不安於心耶茲生本店發賣之理

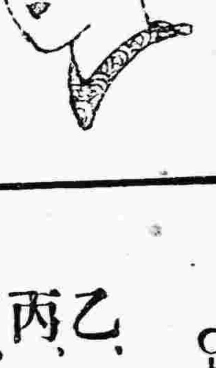

想的一大新劑中容丸爲世之幾多肥滿者一大光明本劑主劑甲狀腺製劑與從來無責任之瘦藥逈乎不同決對於身體無害奏細胞將體內有害性老廢物與惡脂肪惡血酒毒水氣等由細胞組織分離將此排泄體外有此作用故肉瘦緊男女均堅變成美好中肉之堅體故請廿歲前後之婦人患肥胖的有產後脂肪過多肥胖之人因酒肥胖困難步困難之人比從前血肥毒肥酒肥其他過肥之人迅速服用便知此藥効之偉大矣中容丸之定價十日分金三圓廿日分金五圓五十錢大抵由十日至廿日效本藥日本以外之藥店尙無欲購之者請直接匯購買收到卽寄付說文說明書請以代天引換爲要如欲索詳細說明書者函索不取分文

東京市小石川區表町六〇 鶴岡藥品部謹啓

亨得利

鐘表眼鏡留琴

競爭大廉價

一律九扣三十天

唐山馬牌洋灰

純粹國貨

THE CHEE HSIN CEMENT COMPANY LIMITED

唐山本廠多年創設所製洋灰成推巨擘尙有磚瓦花樣繁多鐵路礦廠橋梁堤壩碼頭船塢電機台座一切工程皆用此貨屢經泰西各國化驗給証優美資格各埠分銷早已添設諸君惠顧無任感荷

啓新股分有限公司洋灰東部總批發所 地址奉天小西關什街北

中國電話二百零六 日長電話一七九零 電報掛號二四五零

製品 一、鐵道車輛。鐵道附屬品及信號裝置。橋梁鐵桁。鐵骨家屋。豆油容器。暖爐類

要目 一、瓦斯罐。汽機煙突。各種機械類。設計製造據付。鑄鋼管。鑄鋼。鑄鐵並鑄鐵物。酸素瓦斯

株式會社 大連機械製作所

本店 大連市沙河口臺山町 電話 代表九一五一番 夜間及長距離九一五三番

支店並分工場 奉天西塔大街三丁目（電話二〇二三番）

午前宅診 午後出診（入院隨意）

奉天住吉町七番地

內科 小兒科 池田醫院

電話四五六番

BSA Motor&Pedal Bicycles

各國自轉車及各種零件

大批發

售價低廉 與衆不同 品質精良 各界贊許 如蒙惠顧 竭誠歡迎

住址 奉天大北門裡 昌和洋行

支店 大連 天津 哈爾濱

東三省官銀總號廣告

本銀號資本總額奉大洋二千萬元來省重要地點及京津申各地設均有分號及通匯機關專辦匯兌押匯抵押放欵貼現放欵保證放欵以及收受定期活期各種存欵并設有倉庫以備堆存押欵貨物利息匯水無不公允辦事手續異常敏捷凡蒙惠顧無任歡迎茲將總分號營業要目列載於後

●甲、匯兌 本大洋匯兌券免費通匯地點

奉天▲東豐▲通遼▲通化▲興京▲綏中▲柳河▲寬甸▲洮南▲彰武▲新立屯▲新民▲法庫▲興城▲蓋平▲遼源▲金州▲山城鎮▲開原縣▲范家屯▲北鎮▲盤山▲西安▲海龍▲本溪▲台安▲鳳城▲錦西▲西豐▲海城▲臨江▲輯安▲岫岩▲遼陽▲黑山▲錦縣▲義縣▲莊河▲八面城▲康平▲安東▲鐵嶺▲營口▲四平街▲郭家店▲桓仁▲昌圖▲遼中▲復縣▲撫順▲吉林▲長春▲延吉▲哈爾濱道裡▲哈爾濱道外▲寧安▲下九台▲臨江▲安達站▲綏化▲開通▲雙山▲一面坡▲呼蘭▲開原城內▲鐵城▲昌黎縣▲留守營

○上列地點如係匯票概免收費至於電匯手續不同匯水電費臨時商定免費匯欵典收公濟平市錢號銅元票如交他行發行之匯兌券每元加匯一元

○本哈爾濱現大洋券免費通匯地點 ○奉天▲吉林▲長春▲哈爾濱道裡▲哈爾濱道外▲延吉▲寧安▲黑龍江▲黑河▲下九台▲海拉爾▲安達站▲綏化▲呼蘭

○本哈爾濱現大活券並得在下列各處匯兌京津申銀洋欵項其匯水行市臨時商定

乙、押匯辦理押匯各地點 奉天▲營口▲開原▲錦縣▲安東▲鐵嶺▲四平街▲海城▲遼陽▲新民▲通遼▲公主嶺▲范家屯▲大連▲吉林▲長春▲哈爾濱道裡道外▲黑河▲天津▲上海▲八面城

丙、各種放欵總分號均可商作放欵

丁、各種存欵收受定存各地點 奉天▲營口▲開原縣▲公主嶺▲四平街▲鐵嶺▲新民▲洮南▲遼陽▲通遼▲錦縣▲安東▲范家屯▲吉林▲長春▲延吉

戊、倉庫設回倉庫各地點 哈爾濱道裡、道外▲黑河▲黑龍江▲海拉爾▲安達站 奉天▲營口▲公主嶺▲海城▲長春▲哈爾濱

資本金 壹千萬圓

營業科目

一、海陸運送及運送辦理營業 二、倉庫營業 三、代辦及保證行爲 四、包辦勞力 五、委託購買業 六、直接或間接運送關於資金之供給 七、關聯前各項一切之業務

國際運輸株式會社

專務取締役 黑田誠

本社 大連市山縣通二二一番地

振替貯金口座大連七八番 郵便私書函大連局七三番 信略號 ダイレンマルツ 電話代表番號三一五一番

支店 出張所

大連、營口、奉天、安東、沙河鎮、鐵嶺、開原、四平街、鄭家屯、洮南、泰來、通遼、長春、吉林、哈爾濱、下九台、松花江、伯都納、楡樹、雙城堡、傅家甸、安達站、滿洲里、昂昂溪、一面坡、龍井村、局子街、天津、青島、上海、鄭州、浦鹽、釜山、草梁、大邱、仁川、京城、平壤、新義州、元山、葛麻、清津、會寧、上三峯、南陽、臺北、基隆、高雄、東京、神戶

歐美生乳藥

此藥善行氣血能使乳腺暢達乳汁濃厚有力初用一瓶乳汁源源而來能增長八倍之多百服百驗誠生乳之靈藥也（定價每瓶現大洋壹元貳角）

代理店 吉林東升遠 吉林泰和西藥房 長春中西藥房 長春興亞藥房 義縣同昌魁 營口東順昌 懷德縣福盛錄 公主嶺三合公 鄭家屯天合興 四平街同華鑫 八面城彩裕隆 遼陽天錳成 下九台中勝醫院 營口元勝川 開原德祥厚 長春耀廷大藥房 海城華洲藥房 大石橋衛生堂 蓋平恒裕堂 熊岳同和順 鳳陽山四盛合 松樹驛福合成

總發行所奉天城內鼓樓南 歐美大藥房西號

分號 鐘樓南路東 亞洲大藥房

大和組金屬器

大和組金屬器乃以銅鉛錫等之金屬爲重要之原料合鑄各種裝飾之物品若花瓶煙具更渡之以金銀彫刻之以花紋不特外觀美麗物質尤能耐久無生銹之弊改色之虞批發零售均行克已從廉如蒙惠顧無任歡迎

滿洲總代理處 奉天 森洋行 春日町

電話一一二七一番 長三一番 私信箱六十六號

大連市郊外

星个浦理想的住宅地分賣

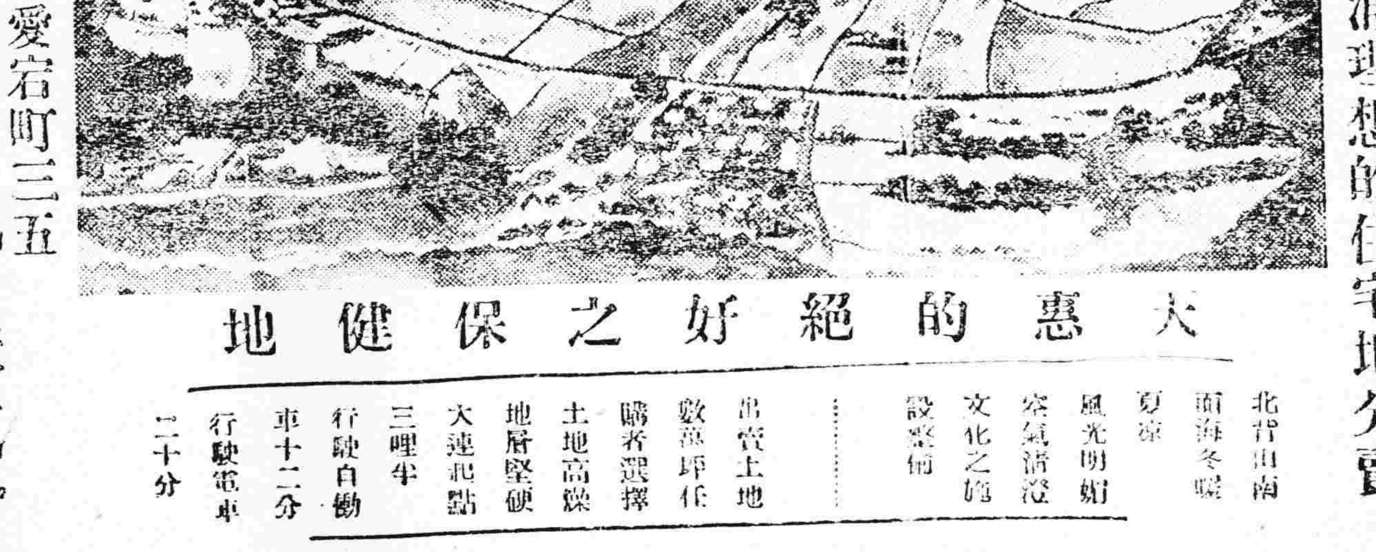

大惠的絕好之保健地

北背山南面海冬暖夏涼 風光明媚 空氣清澄 文化之的設備 出賣土地 數萬坪任購者選擇 土地高燥 地層堅硬 大連起點 三哩半 行駛自動車十二分 行駛電車二十分

理想的常住之避暑避寒地

大連市愛宕町三五 星个浦土地建物株式會社

電話六三〇五番